朝鮮日報
夕刊朝刊合六面
新聞代金 一箇月 壹圓 ... 廣告料 ...
發行所 朝鮮日報社 京城府 ...

社說

職業婦人問題 (一)

最近數年來로 朝鮮人의 經濟生活이 漸漸破滅의 深淵으로 逆轉하고잇는것은 새삼스러히 呶呶할必要가無하거니와 그反面에서 職業婦人의 數가 漸次增加되고잇는것은 實로 看過치 못할 一現象이다 職業婦人이 增加하게되는 理由는 여러가지가 잇다할것이다 그러나 大體上으로만 論하자면 資本主義가 發達되야감을 따러 中產階級이 沒落되는 同時에 發生한바 多數한 無產階級의 家族이 家族의 經濟生活을 支持함에 男性의 勞働以外에 또 婦女子의 勞働까지를 要求하게 되는것이 其一이오 社會的으로 또 從順한 婦人勞働者를 要求하게 된것이 其二이오 資本家階級이 賃金이 低廉하고 靑年이 生活上不安定한 處地에 잇게되얏슴으로 自然히 結婚期가 遲延되고 따러 成年未婚女가 獨立生活을 營爲하라고 努力하는것이 其三이라할것이다

二

以上에 列擧한 三種의 理由는 다만 一般的 客觀的 意味에 屬할者이어니와 元來女子의 一生涯를 樣梏하든 道德上으로보면 婦人의 職業生活은 實로 悖理의 甚한者이다 『居內而不言外』로 婦德의 精髓를 삼어 專業的으로 家庭勞務만을 許與하든 舊時代流로보라! 婦女의 家庭外職業生活이 얼마나 婦德의 冒瀆인가 그러나 엇지하랴 經濟生活의 暴威는 婦人으로하야금 빵을 차저 街頭로 向치아니치 못하게 하엿다 그리고 數千年동안 家庭이란 牢獄에 幽閉되야 原始的이오 또 單調無味한 그리고 非生產的인 家庭勞働만을 自己의 天職으로 알든 無智한 婦人들이 一旦教養의 길을 엇게되야 自己의 人格觀念에 눈을 뜨게된後에는 그들이 廣大하고 自由스러운 男性의 社會的職業의 領域에 侵入하라고 努力하게된것은 必然의 結論이다

三

그런데 現下朝鮮에서는 職業婦人의 數가 그리 多數가 되지 못하는것이 事實이나 朝鮮社會는 다른나라와 形便을 달리하야잇스니 비록 多數가 아니라할지라도 一層重要視하지 아니하면 아니될것이다 그것은 年年히 느러가는 職業婦人이 그 多大數가 教養잇는 女性임으로써이다 一般的으로 朝鮮은 文明이 普及되지 못하고 따러 教育이 普及되지 못한가온데에도 더욱히 女子의 教育은 啓蒙的初期에 잇는것이 事實인데 거긔에서 多少의 教養이라도 受한 婦女가 職業婦人이 되는 故로 朝鮮의 職業婦人問題는 곳 朝鮮의 知識階級婦人問題라고해도 過言이 아닐것이다 다른나라와 가티 家庭婦人 및 社會婦人의 活動이 업는 朝鮮에서는 婦人問題로서 職業婦人問題가 다른나라의 그것보다 그 意義와 價値가 一層重要되야잇는것이 事實이다 그런데 朝鮮職業婦人의 多大數는 教員이오 其他 看護婦、產婆、醫師、交換手、事務員等이 업지아니하나 모두 少數이니 職業婦人의 問題곳 女教員의 問題라고 要約할수잇는 現象이다

四

그런데 職業婦人問題로서 가장 먼저 顧慮할問題는 結婚問題일것이다 職業婦人이 結婚하기 困難하다는것은 다른나라와 事情이 달러 몰이어 容易한 問題라할수잇거니와 結婚後에 그 婦人은 職業을 던지고 主婦의 生活을 專業으로하든지 職業을 그대로 繼續하면서 主婦의 職業을 兼하게되든지 두가지의 生活方式을 取하게되는데 前者의 境遇에는 經濟生活을 男性에게 專혀 依賴하게되는것이니 婦人自體로보면 個性의 自滅과 人格의 自貶을 招하는者이오 後者의 境遇에 잇서서는 二重의 勞務로 말미아마 婦人自身은 精神上 및 肉體上 莫大한 苦痛을 受하게 될것이다 그리고 婚姻前의 職業婦人은 흔히 不適의 情事로 말미아마 社會道德의 背馳한 職業을 失하는 境遇가 잇고 또 墮落犯罪의 對象으로 入하기 容易하다 그럼으로 朝鮮에서는 職業婦人問題곳 知識階級婦人의 問題인만큼 重要한 任에 當한 教員問題인만큼 重要視치아니하면 아니될바이다 더욱히 朝鮮女性運動은 職業婦人들이 그 中堅이 되지안으면 아니될터이니 女性運動의 將來를 爲하야서도 職業婦人問題를 疎忽히 할수 업슬것이라 한다

南京職工示威에 英人警官又復發砲 衝突激甚、雙方死傷數十

(上海一日發) 三十一日午後六時頃에 南京英商和氣洋行의 中國人職工이 賃銀增給을 要求하고 隊를지어 示威를하엿다하야 英人巡查가 發砲한 結果 死者四名 負傷者十數名을 出하엿고 또 英人도 職工에게 毆打되여 死者一名 負傷者二名을 내엿스며 一名은 群衆에게 拉去되엿더라

西藏에 內亂 軍閥과 保守間

(나우엔 一日發) 西藏에서는 目下軍閥과 保守的라마黨사이에 內亂이 起하야 一萬의 中國軍은 內亂을 鎭定식히기 爲하야 西藏出動의 命令을 바덧더라

暗殺大陰謀團 首領=發覺되야 被逮 ◇現大統領以下暗殺을 企圖

(紐育一日發) 『포로리다』洲『탐바』來電에 依하면 同地警察은 過激主義者團의 首領『노르만쿠라인』을 逮捕하엿다는데 右는 『쿨릿지』大統領、大富豪『록펠라』、自動車王『포드』發明家『에듸손』氏等의 暗殺陰謀團을 企圖한 사람이라더라

佛銀行罷業惡化 藏相카이요氏의 調停努力

(불도 三十一日發) 佛蘭西銀行從業員의 罷業은 遂히 惡化하얏는데 財政長官『카이요』氏는 三十日從業員側代表者를 引見하엿고 三十一日에는 能業銀行의 支配人等을 招來하야 事情을 聽取할터이라더라

英佛見解距離多大 債務善後處理交涉에

(불도 三十一日發) 三十一日佛國政府의 閣議에서 財政長官『카이요』氏의 報告한바에 依하면 倫敦에서 開催한 佛蘭西의 對英債務善後處理交涉에 英佛의 見解는 아즉 兩者間에 多大한 距離가 잇스나 何如間 爲先重大點만은 一致되엿다 云云

內閣組織大命 加藤子에게 再降下

(東京至急電) 後繼內閣組織의 大命은 一日下午四時四十分 加藤高明子에게 再降下되얏더라

日本內閣員決定

(東京至急電) 閣僚는 如左히 決定되엿다

商工大臣 片岡直溫
農林大臣 早速整爾
司法大臣 江木翼
內閣書記官長 塚本淸治
(其他는 모다 留任)

政、本兩總裁 近近共同聲明發表

(東京電) 三十一日夜芝○○亭에서 政本兩黨有志의 會合에 依하야 兩派의 提携는 益益促進되야 一致한 政策下에 邁進하기로 되엿는 兩派의 握手가 旣히 成立되엿슴으로 近近兩總裁의 共同聲明을 發表하리라더라

政本提携 具體化努力 兩黨幹部의 交歡

(東京電) 政本提携에 關한 兩派總務及幹事長協議會는 三十一日午後六時부터 芝三緣亭에 開會하고 政友의 留月、東、岩崎、山本(條)、秋田、若尾、前田、本黨의 鶴田、廣岡、小橋、松浦等諸氏가 出席하야 爲先前田政友會幹事長으로부터 簡單한 挨拶가잇슨後 留月政友總務로부터 兩黨으로서 提携하는 趣旨를 闡明하기 爲하야 合議하는것이 如何하냐 提議하매 一同은 異議가업시 右案을 秋田、廣岡兩氏에게 一任하고 一同은 食堂에 入하야 서로 交歡하고 八時에 散會하얏스며 尙且近近兩派는 田中、床次兩黨總裁의 會見及共同宣言並聯合懇親會를 開催할터이라더라

◇合議 帝國內外의 情勢는 誠히 憂慮不堪할時에 當하야 主要政策을 同一히하는 政、本兩黨은 虛心坦懷互相提携하야 時局의 安定을 圖하기를 期하야 速히 兩派各機關의 諒解에 努力할事

疾風雷雨的進捗

=(東京電) 內閣總辭職과 同時에 俄然 政本提携의 運動은 漸次具體化하야 三十一日午後六時부터 芝三緣亭에 政本兩派幹部의 會見이 잇섯스며 一方帝國『호텔』에서도 兩派有志代議士二十五名式이 會合하기로 決。지라 此의 結果兩派의 提携가 疾風迅雷的으로 正式으로 締結하게된것이 明白하며 尙且兩派의 提携가 締結된以上政權의 關趣에도 自然明白하게되얏다 觀測되더라

米國에 强震 三十日加州에서

(나우엔 一日發) 三十日에 米國『칼포-니아』洲에 强震이 잇섯더라

親任式은 二日午前

(東京電) 第二次加藤內閣의 親任式은 二日午前十一時에 擧行한다더라

提携成立은 確實

(東京電) 政本提携問題의 進展에 伴하야 田中政友會總裁는 二日早朝歸京과 同時에 床次本黨總裁와 會見하기로 되엿는데 此에 依하면 兩派의 提携는 完全히 成立될것으로 觀測되더라

海員罷業 大部解決

(시드니 三十一日發) 當地海員은 同盟罷業中 어든바 船主의 要求를 大部分承諾하엿더라

炭坑危機는 事實上解決

(불도 三十一日發) 最近의 情報에 依한즉 英吉利의 炭業爭議는 事實上解決의 域에 達하엿더라

웰가方面의 戰況

(불도 三十一日發) 『웰가』前方의 戰線은 事態를 緩和하게되야 諸部族으로부터 講和를 申出한이 多數이며 웨산方面에서 敵은 ... 이더라

佛軍의 陣地가 堅固함으로 因하야 攻擊을 中止코자하는듯히 보이고 西班牙地帶의 西部에서는 依然活躍치 못한 模樣인데 佛蘭西、西班牙의 總督은 目下海中에서 ... 이더라

安南總督受諾과 社會黨의 反對

(巴里一日發) 佛國社會黨은 同黨의 首領이오 下院議員인『알렉산들、뵈아렌네』氏가 佛領印度支那總督으로 就任하기를 受諾한事에 關하야 驚愕하는바 大會 同氏는 至今外지 政府反對派에 屬하엿다 보이든 사람인 外닭이며 尙且八月十五日開會의 社會黨全國大會는 同氏가 總督을 辭任하거나 又는 社會黨에서 脫黨하거나 其一을 擇하라는 決議案을 附議할터이더라

外米輸入關稅 免除延長論의 擡頭

外米의 輸入關稅免除는 八月三十一日限으로써 滿期가 되는바이어 米의 存否에 就하야는 米界에서 자못 注目되는터로 免稅延期論으로서는 關稅의 復活에 依하야 自然히 外米의 騰貴를 促하고 昂騰된 米價를 此以上騰貴식힐 懸念이 잇슨즉 繼續免除의 必要가 잇다고 하는데 關稅의 復活은 自然產地의 價格의 低下를 招할뿐아니라 假令 關稅復活에 依하야 外米의 騰貴가 잇다하드래도 日本米의 價格相差關係로보아 큰 影響은 업슬지니 此際에 此를 復活하야 寧히 關稅收入으로써 他의 米價調節策에 向케함이 得策이라고 關稅復活論도 相當히 有力하더라 (在米도 相當히 豐富하고 또 ...) 는 外米、大麥、馬鈴薯、粟末等으로 滿蒙境期外지의 補給으로 豫想인즉 特히 滿洲粟의 輸入을 促進할事는 업스리라고 觀測하더라

手形交換激減

京城手形交換所의 七月中手形交換高는 枚數八萬六千九百四十三枚 金額三千六百二萬二千餘圓으로 前月에 比하야 非常한 激減인바 그內譯은 如左하더라(單位千圓)

	枚數	金額
小切手	六八、九八七	六、二〇九
送金爲替	二、二八七	二、九三八
約束手形	四、三〇四	二、三二五
政府預金小切手	三、六〇二	四、二四六
郵便爲替證書	一五、九五四	四、八〇五
公債債券	一、七六三	三、四九四
同利札	九四三	[illegible]
計		
比前月減	一〇、五八六	七、〇六一

外米暴騰 關稅復治豫想으로

外米는 依然產地高와 八月外지 入津米의 比較少함과 關稅復治豫測으로 思惑買旺盛等의 强材料로 一時九圓七十錢假量의 低價이엇던것이 最近에 至하야는 十圓三十錢으로 四五十錢方의 暴騰을 演하얏고 新麥消化一巡後卽來月中旬이 되면 以外의 高價를 出現할듯하게 觀測하는터인바 一方朝鮮에서는 今月中에 入하야 西山丸、平明丸、弘永丸等이 陸續하야 入荷함과 又豫約船의 多한關係로 現在로서는 暗雲低迷의 形勢이나 將來는 日本의 逆輸의 奇現象을 呈하는터이며 同一步調를 迎할것이며 前途로서는 强調에 推移할것이라함이 妥當할듯하더라

不渡減少

京城手形交換所의 七月中不渡手形은 人員四千九名 枚數九十四枚 金額二萬二千七百九十七圓餘로 前月에 比하면 人員十二 枚數五枚 金額三千八百七十六圓으로 每省減少되엿바 內譯은 如左하더라(單位千圓)

	枚	圓
小切手	七〇	一〇、八三三
約束手形	九	一、八五一
爲替手形	一五	一〇、一一二
合計	九四	二二、七九七

政變과 財界 憲政以外면 影響은 甚大 有賀殖銀頭取談

後繼內閣의 大命이 何人에게 降下할는지 不明함으로 一般財界는 다만 中央의 風雲을 凝視하는 狀態임으로 今回의 政變이 直히 財界에 動搖를 與할것도 아니나 後繼內閣의 顏觸如何에 依하야는 朝鮮財界의 蒙하는 影響도 甚大할것으로 假使 憲政會의 單獨內閣이 出現한 境遇에는 形式上 相違는 有하나 實質에는 協調內閣의 延長으로 보아도 何等相違가 無할것이오 從하야 財界도 現狀을 維持할것이나 政友會는 政本聯立內閣이라도 出現하면 根本政策의 相違로 因하야 其影響도 甚大하리라 信한다 今回의 協調決裂이 當然한 歸決이라면 決裂도 可하나 다만 我等의 要望하는바는 참으로 朝鮮을 理解하는 內閣의 出現뿐이다

滿粟需要閑散

滿州粟의 朝鮮內需要는 引續閑散하야 元山咸興方面에서 交通不便 때문에 北滿粟을 盛히 需要함과 平北方面에 多少需要를 喚起함에 不過한바 朝鮮食糧不足도 大體로 ...

商銀總會議案

大同銀行合倂을 爲하야 商業銀行에서는 旣報와 如히 來十一日午後三時부터 同行에서 臨時總會를 開하고 左記議案을 討議한다더라

一、株式會社大同銀行과의 合倂假契約承認의 件
二、合倂에 依한 資本金增加의 件 資本金七百十二萬五千圓에 八十萬圓을 增加하야 七百九十二萬五千圓으로 할事
三、合倂에 依하야 支店及出張所設置의 件 平壤府、鎭南浦府、獻寧에 支店 平壤鷄里에 出張所를 設置할 事
四、前各項에 依한 定款變更의 件

私鐵益金處分 利益廿一萬二千餘圓

朝鮮私鐵은 本年度上半期計算을 終了하야 近近認可申請의 手續을 할터인데 同期利益金은 二十一萬二千九百七十八圓餘이오 其內譯及處分案은 如左하며

當期總收入金	一、〇九〇、五四四圓
同總支出金	八七七、五六六圓
差引利益金	二一二、九七八圓
補給金	一、二八〇、九二七圓
前期繰越金	六六圓
計	一、四九三、九七二圓

處分은 如左

法定積立金	一〇、六四八圓
役員賞與金	二一、〇〇〇圓
社債及借入金利子	七五五、九六〇圓

後場昂高

前場에 氣强히 場을 止한 機先大阪後付가 八十四錢으로 十八丁高報에 買氣를 刺戟하야 困肪買가 잇서 場을 始한後 大阪小殺에 買物薄으로 七十四錢에 下押되엿스나 大阪漸高步調를 듯고 七十五錢七十六錢으로 引戾하고 大阪止前九十八錢으로 前止보다 二十丁高에 ...

官米拂下成績 三五十錢低

(東京電) 第二回官米拂下中十三年產米一萬俵는 定期側에 大部分落札되얏는데 十二年米는 市場消化難으로 因한 入札價格의 低下로 約二三割의 賣殘을 生하얏고 加州米外米는 地方側에게 全部落札되야 平均前回보다 三五十錢의 安價이엇더라

九錢上放을 듯고 利喰이 잇서 八十錢으로 仲惱이 엇스나 大阪이 二圓에 止한 報告와 共히 八十六錢에 場을 止하얏더라

後場

	當限	中限	先限
一節	—	三三、六〇	四〇、八一
二節	—	三三、九〇	四〇、七四
三節	—	三三、七八	四〇、七九
四節	—	三三、九〇	四〇、七五
五節	—	三三、九二	四〇、七六
六節	—	三三、六〇	四〇、八〇
七節	—	三三、六九	四〇、八六

各限倭合 前場

(中限) ▲賣方 天 ... ▲買方 ... (先限) ▲賣方 ... ▲買方 ...

	當限	中限	先限
取組高	—	二七〇〇	八三〇〇
出來高	一〇〇	三六〇〇	四三〇〇
帳入價	四三、二〇	四三、三〇	四〇、八〇
合計累計			

仁取安取昂高

安取는 奧地가 九圓臺를 保持하야 强硬함으로 當地도 後場에 九圓丁에 付한後 十錢으로 强勢를 示하얏스며 仁取도 八十九圓六十錢으로 六十錢方의 昂高이엇더라

株界往來

仲買人의 京取株聯合買叩로 因하야 內部로는 一大波瀾을 演하고 外部에 對하야는 信用의 墮落을 招致한 京取市場은 結局 그 責任者인 京取天日社長이 監督官廳에 對하야 始末書를 써는다든가? 何如間 解合에 엇다든가? 엇잿케되한 非難이 焦點이되어 一般的으로 問題가 왜되는 모양

◇

그런데 紛擾의 主謀者로 京取를 聯合買叩한 仲買人諸君의 本意가 何處에 在한지를 間치아니할수 업는 同時에 萬若 그 工事가 그 穩當을 失하얏다면 事件發生後의 措置如何를 責할 보다는 京取仲買人으로서 大體로보아 不當하다할 買叩를 敢行한 그 責任을 不問에 附할수 업슬듯

後場諸株步調

京取	三〇、三〇—三〇—三〇—
仁取	八六〇—
安取	九〇—一〇—
鐘新	一二九、〇—
大新	八、五〇—三〇—

主要株取組

▲京取取組一〇〇〇代引八四〇 ▲賣方吉見一〇新田一一〇南四〇 ▲買方白井二〇洪二〇田中八〇成濟五八〇新田一〇定岡六〇市川二三〇 ▲大新取組一八〇〇代引三二〇 ▲賣方大林一、〇吉見六〇田

後場强調 諸株一齊高

(前場終價와後場終價比較)

京取	三〇高	仁取	六〇高
大新	六〇高	安取	一〇高
鐘新	一〇高		

大新反高

後場大新은 阪付十錢高로 硬調를 帶함에 當地는 買氣를 促하야 急高五十錢으로 八十一圓五十錢에 始한後 漸騰되어 七十錢에 外지上하얏다가 大引은 六十錢이 엇스며 鐘新도 百十九圓丁大引으로 强調이엇더라

京取續硬

前場에 二十圓臺를 恢復한 京取는 後場에도 繼續買上되어 大新高와 共히 二十圓五十錢으로 二十錢高에 始한後 十錢刻으로 徐進하야 七十錢에 外지上하다가 大引은 六十錢으로 續騰之勢이엇더라

京取定期取引 【京取市場】 株式 一日

後場	初付	大引	高價	低價
京取	—	二〇、六〇	二〇、七〇	二〇、五〇
仁取	—	—	—	—
仁新	—	八九、六〇	—	—
安取	九〇、〇〇	九〇、一〇	—	九〇、〇〇
鐘新	—	一一九、〇〇	—	—
大新	八一、五〇	八一、六〇	八一、七〇	八一、五〇

取組代引算定日步

株名	取組	代引	算定	日步
京取	一〇〇〇	八四〇	二〇〇〇	三〇
仁取	一〇〇	一一〇	八〇〇	三〇
仁新	八〇不足	二〇〇	三〇〇逆	二五
安取	二〇〇	三〇	二〇〇	一〇
鐘新	五〇〇	二二〇	二二〇〇	一五
大新	一八〇〇	三二〇	八二〇〇	三〇

以上二日分日步

中九〇李甫一〇成濟一三〇定岡三五〇金秀六〇南大七〇 ▲買方有田五〇洪二〇新田一四二〇白井二五〇市川七〇

出來高

	累計	
▲長期	二、二〇〇	八五、七二〇
▲短期		八四、四八〇

大阪期米 後場

	當中	止當中
一節	四〇、三〇	四〇、五〇
二節	四一、三〇	四一、二〇
三節	四一、八〇	四一、九〇
(四節)	三九、〇〇	

大阪氣配 四十二圓

各地期米 後場

	初付	大引
東京	四三、四九	四三、六八
兵庫	四一、四五	四一、八九
下關	四一、七〇	—
桑名	四二、三〇	四二、五九

商況 一日 後場

仁川期米

止價比較表

	今前止	今後止	比較
當限	四三、四六	四三、六九	二三高
中限	四三、〇四	四三、三九	三五高
先限	四〇、六〇	四〇、八六	二六高

人事消息

▲金鐵氏(民生社委員)社務를 帶하고 八月一日午後十時車로 湖南方面出張
▲大村卓一氏(新任鐵道局長)新任차 入京 一日本社來訪
▲朴義緖氏(本社社員)本月一日 江華郡鄕第에서 還內報喪

久原製鍊復活

오래동안休業中이던 鎭南浦久原製鍊所는 復活케되어 旣히 尙州鑛山等으로부터 原鑛을 集하더라

訪歐機다시 引返

八月一日午前八時哈爾賓으로向하야 出發한 訪歐飛行機는 途中天候不良으로 因하야 午前九時半更히 平壤으로 退着하엿더라

水利事業補助金 增額期間延長

洪水로 因하야 被害를 蒙한 水利組合의 復舊에 就하야는 一日午前十時朝鮮農會의 藤井、松山、足立氏等이 補助金의 增額에 關하야 下岡政務總監에게 陳述하엿더라

後期繰越金 七〇六、〇〇〇圓
配當金(年八朱) 三六三 ...
또株主總會는 本月廿八日頃東京工業俱樂部에서 開催하리라더라

大阪期米 後場

大阪短期株式

後場	初付	大引
鐘新	一二九、一〇	一二九、一〇
大新	八一、六〇	八一、八〇

大阪短期步調 後場

▲大新 八二、六〇—八二、七〇—八二、六〇—八二、六〇
▲鐘新 一二九、〇—一二〇—一一〇—

大阪短期氣配

鐘紡新 百十九圓二十錢
大株新 八十一圓八十錢

大阪長期株式

株名	後付	後止
鐘紡	二四八、一〇	二四八、〇〇
同新	一二〇、二〇	一二〇、〇〇
大株	九三、八〇	九三、〇〇
同新	八二、三〇	八二、八〇
郵船	七二、〇〇	七二、三〇
同新	二五、四〇	—
商船	一二、九〇	一二、九〇
同新	—	一一、一〇
日鐵	一〇九、五〇	一〇九、四〇
東紡	一五八、三〇	一五八、三〇
大株中引		九三、三〇
大株新		八二、三〇

綿絲 一日

大阪三品

月限	後付	後止
八限	三三一、五〇	三三一、二〇
九限	三三〇、〇〇	三三〇、七〇
十限	三三七、一〇	三三七、九〇
十一取	三三四、二〇	三三四、五〇
十二限	三三二、六〇	三三二、六〇
一限	三三一、六〇	三三二、三〇
二限	三三〇、六〇	三三一、八〇

橫濱生絲

	前止	後付
當限	一、九二五	一、九三〇
先限	一、九三九	一、九四二

商品市況

▲綿絲布 米棉貳拾錢低銀塊八分之一高休會中材料安에不拘하고三品新甫三一九、九九인案外强硬을示하야綿布도手堅한商狀을보하얏고當地도依然實需가閑散한外문에氣乘薄不脫이엇스나低價에는現先物共히買氣潛在하야相場이硬調裡에市況閑散이엇더라

京城綿絲布 (一日) (與一社調查)

▲粗布(廣木) 三A 三一八、〇〇 三印 三一八、〇〇
三星 三三、〇〇 貨 三三、〇〇 童 三三、〇〇
大A 印 三一、〇〇 煙 三五、〇〇 管 三五、〇〇
三A 三〇、〇〇 軍 三〇、〇〇 艦 三九、〇〇
不老草 三〇、〇〇 鏈 三〇、〇〇 鶴 三五、〇〇
角 喜 三五、〇〇 群 三〇、〇〇 犬 三〇、〇〇
金剛山 三六、〇〇 花 三〇、〇〇 鶴 三六、〇〇
花輪獅子 三六、〇〇 月 三〇、〇〇 兎 三三、〇〇
五羽雀 一八、〇〇
▲細布(洋木) A 鷹 一五、〇〇 世樂島 一五、〇〇
飛 犬 一六、〇〇 馬 美人 一六、〇〇
▲大番手(음) (扇面은 十六手、鏈女는 十手)
扇 面 二四、〇〇 鏈 女 二三、〇〇
大 吉 二三、〇〇
▲晒金巾(玉洋木) 金 鼎 一五、〇〇 觀李園 一四、〇〇
三公主 一四、〇〇 觀會棧 一三、〇〇
▲晒木棉(광목) 竹 印 一、二〇 椿 印 一、〇〇

各地繭去來狀況

▲咸北明川 廿八日發=七月二十六日、白繭交雜種、乾繭一石에最高九十四圓、最低六十三圓、買贈七十四圓、總取引數量十二石、七月廿七日、最高九十四圓、七十圓、總取引數量二十三石이 엇더라

廣告

距今二百年前 肅宗朝己巳年六月八日에 殉節하신 本人等의 先祖文正公尤菴宋時烈先生의 遺墟碑閣을 全北井邑邑內水城里에서 國令으로 建築하고 每年六月八日이면 本孫과 士林들이 井邑에 모여 先生의 遺德을 追慕하며 紀念하기를 明하야 夜를 達하며 有司로 碑閣을 守護하야 문일이 永久키 爲하야 先生의 八世孫宋欽書公이 正宗朝十四年庚戌에 先生의 碑閣守護에 奉祭官으로 井邑에서 碑閣을 買收하야 收穫物은 祭典에 必要한 田土와 家屋을 買收하야 收穫物은 祭典에 有權은 宋門의 繼承이엇다가 二十七年前戊戌에 本人等의 族祖宋秉達이 가 그 土地를 藥錢千兩으로 其時井邑二千兩으로 同邑金相泰朴士은 彬兩人에게 轉賣하야 碑閣의 祭典과 守護가 關한다는것을 本孫等이 探知하고 土地侵奪된 事由를 舊韓政府에 上告하야 土地還付하라신 勅令을 奉承하고 元金二千兩으로 前記金朴兩人에게 서 還退하야 祭典과 守護를 繼續하든 中十六年前 壬子에 前井邑郡守金正基가 該土地를 誰나 像賣치 못하게 郡廳에 保管한다는 標語로 右碑閣에 對한 遺跡及土地六斗五升落에 對한 石茅村考菴書院畓十斗 外 一先生의 意에 關한 高敞郡 ...落山坂三萬坪碑閣寺院의 基地와 碑閣四方一百五十步의 墓地를 井邑公普財產으로 編入하고 本人等의 幸히 土地還付方을 一向不應하다가 大正九年度에 朝鮮總督府 ...

(이하 本文 續: 大正元年에 正基의 外書院에 書類가 何라 理 ... 以上 事實을 ... 京城府 ... 忠北槐山郡靑川面靑川里 宋哲鎬 ... 公州郡 ... 宋時烈先生 宗孫 ... 京城府需昌洞一四七番地 宋琦憲 等 告白)

公賣公告

一、釜山府大新洲七八七番地 滯納者 李在石
一、釜山府大新洲七百八拾七番地 滯納者 李仁在
一、釜山府大新洲四百九十九番地 滯納者 ... 九九番地
一、釜山府谷町洲六七八番地 滯納者 李泰珍
一、釜山府釜洲六百七拾八番地 滯納者 李得順
一、釜山府東三洞五百七拾七番地 滯納者 李得用
一、釜山府東三洞壹壹參番地 滯納者 金得用
一、釜山府東三洞百拾參番地 ...

右는 大正十四年度地稅滯納으로 前記差押物件은 八月十日午前拾時當廳에서 入札公賣함
詳細는 財務係에 問議하시옵
大正十四年七月三十一日
釜山府

理髮機械器具並付屬品 壹組特價參圓五拾錢賣出
一組十二種三圓五十錢

京城府鐘路二丁目八七番地
東華理髮器會社
總代理店 大正商會

白丝子製 靑象皮底 紳士靴專門製造商都散賣
白丝子特製 靑皮底 四圓
同上品 三圓
山羊皮 靑象皮底 短靴 五圓均一
先金注文郵費自擔
京城鍾路二丁目一〇〇
東亞社製靴店

登錄商標 趙高藥
主治効能 諸般腫瘍、濕瘡、乳瘡、痰瘡、結核、結痰、落傷、瘀血、肩臂腰痛等症及一切無名瘡毒等 初發時貼付則止痛 消毒自解成膿後貼付則外邊紅暈漸次消却中心淺拔自潰 夫液生新速治完合之神妙膏藥也
藥價 小包 金五錢 中包 金十錢 大包 金二十錢
▲到處信用잇는 藥局及雜貨店에서모다販賣하압
藥種貿易商 天一藥房 京城禮智洞 長電話(光)七五九番 振替京城三〇七七番

生徒募集 元山樓氏女子高等普通學校
第一、二、三學年生若干名
出願…八月二十五日까지 二錢郵票添付을爲要함
試驗期日…八月二十七日부터 三日間

小橋正則先生秘傳公開 四六判二百頁 壹圓五拾錢
全卷圖解 家相의 보는법과 고치는법
▼누구든지 알아서 쉽게고치는!

家相은 무섭다
▽돈이아니모힌다 ▽火災가난다 ▽盜賊을맛난다 ▽殺傷이난다 ▽變死가生긴다 ▽病人者이不絕한다 ▽家出人이가生긴다 ▽狂人이生긴다 ▽血統이無後하다 ▽寡婦이相이다 ▽不治病人이生긴다 ▽凶方에移舍하면
어더케고칠가?

모든重要한것을無漏히圖解로說明하야누구든지쉽게고칠수잇는 ... 大著이다
家相方位吉凶便覽 方位吉凶早見圖 無代進呈
京城府布富士見町六八 振替東京五八 正文社

蓮池洞事件의 首謀者를逮捕

일일새벽에신당리에서 수모자로홍영진을테포

삭간속보=잠자는듯 고요하던 의편장안을 카부밤사이에 살괴가동농하며 공포가 출입하는수라땅으로맨드러노흔 련지동(蓮池洞)홍의표가사건(洪義杓家事件)은 그때강도적간본지에이미 보도한바인데 이사건의 시종은 과보와가티 럼대비밀에 부터잇어려우나 이제소관동대문서와 기타 각경찰서가 계속활동한바 내용을 보도하면 사건이발생하면 삼십일일당야에 김진수를대포한형사대는 시내봉익동(鳳翼洞)오십팔번디 임경순(任敬淳)씨의 집을습격하야 임씨는물론 그곳에 묵든리동화(李同和) 김중청(金仲聽)의량인을인치하야 엄중취됴하는 일변일일새벽부터 다시시외고양군 한지면신당리(高陽郡漢芝面新堂里)이백오십오번디 박종정(朴鍾鼎)의집을에워싸고 장시간 망을보다가새벽녁에도라오던 장년 남자한명을 테포하야 주인박씨와동숙자한명까지 검거하후 동내문서로 도라와서 엄중한취됴를계속중인바 일변정오경에 이르러 그중임경순씨와 신당리로 부터 검거하여온 사람외 하명만은돌리어보내고 사건당야의 범인김진주를 비롯하야 리동화김중청 박종정의 세명과 박종정의집세 늣게도라오다 가잡힌사람까지다섯명이나머잇서 실로 엄중한취됴를 밧는중인데 박씨와함의붓들린사람은 원래가평군(加平郡)에 원적을둔홍영진(洪永鎭)(三一)이라 하는사람으로지난긔미운동(己未運動)당시에제령위반(制令違反)으로오랜동아련시에이사건의 수모(首謀)인것이판명되엿다하며 이들은 항상창생활을 계속하엿던 사람인동해내해외동자조왕래하던것도드러낫다는바 그중 범인김진주는 지난신유년(辛酉年)까지경성뎐긔회사(京電)의 뎐차운뎐수(運轉手)를 단인사람이라한다

刑事射擊한 崔東植은踪跡杳然

어데로갓는지도모지몰은다

별항보도와가티 수색과 취됴를 진행할사록 사건과 관계자의범위는 점차확대되여감으로 이에 착수한 동대문서원은 물론다른 서원까지도 머리를 휘휘내여두르는터인바 아즉데포치못한 형사사격범 최동식(崔東植)(三六)의 자최까지도 지금에는막연한 중이다 그런데 이들은모다경찰의 심문에대하야 일절함구무언의태도를 취함으로 그들이엇더한 인물이며 또한간도(間島)로부터 드러왓다하면 과연엇더한 단톄의소속인 인물인가도 의심되는중 이들이 드러오기는 수해가잇난후 가평(加平)、함남단천(咸南端川)(단천은김중청의고향)갑산(甲山)등디에서 각기시내로향하고 모혀드러 신당리봉의동가타입 각처에따로 잠복하야 여러차례 밀회를거듭한후이 사건을 획책하엿던 모양이더라

市中警戒嚴重

형사가각처에느러섯다

최동식의뒤를쫏는 형사는 시내시외도처에 흐터저 날카로운그 눈을 여긔저긔서 붉히잇는터인데 일일초저녁부터도 역시동문서산내(山內)도뎐(島田)의두형사부장이 인솔안십여명 형사대가 룡산서계동(龍山西界洞)밧면을에워싸고 장시간의 대활동을 계속하는중이엿스며 사복경관대의 다수는다시 시외청량리(淸涼里)왕십리(往十里)등의산과시내로는 사위의산속에 썰썰히흐터저 경계망을느리는 일변 시중은 말탄일순사가 눈을부라리고도라단여 장안은 실로살긔가 가득하엿더라

刑事隊의 家宅搜索

범인최동식이가 자조출입하는집에

별항보도와가티 사건은점점 확대되여가는중 동대문서 형사 십여명은 일일오전 아홉시경에 서대문뎡이뎡목(西大門町二丁目)에잇는한성강습원(漢城講習院)을습격하야 몹새일틈업시 삿삿치 엄중한가택수색(家宅搜索)을행하엿다는바 확실 바는 알수업스되 원래다러난 최동식이가자조이곳을 출입한 관계로 수색하엿슴이라더라

『首謀는洪永鎭 최동식만잡으면 사건이락착된다』

◇東門署山內刑事部長談

별항보도에 대하야 동대문서의 산내(山內) 형사부장은 말하되 『하여간 조용하던시내에서돌발된일이니까 세간의 주목이대단한모양이나 생각하드니 보다는 그리대단치 안습니다 그러고아즉은 그일파의 내용은알수업는터인바 수모인 홍영진까지잡엇스닛가 최동식만 잡으면락착이 될모양이며 취됴가 진햇됨을따러사건의 진상도 알리워지겟지요하더라

平壤五月會事件

다음공판은오는칠일

평양오월청년회독서부(平壤五月靑年會讀書部)사건으로 보안법위반(保安法違反)이라는죄명아래 긔소된 한해(韓海)김긔진(金基鎭)박윤청(朴允成)안영긔(安永基)네명의 데일회 공판은 지난 이십삼일 오전십일시분에 평양디방법원에서 이동재판장(伊藤裁判長)률산검사(栗山檢事)김지건(金志健)김정숙(金亨淑)량변호사가열석한후개뎡하야 사실심리가잇섯는데 다음공판은오는칠일이라더라

技競運動

斜風細雨中에 庭球大會

優勝은宣普窓軍

宣川에열린大會經過

亞東時代社主催와朝鮮基督靑年會宣川支局의後援으로第一回全朝鮮庭球大會는七月二十九日에宣川明信學校코트에서擧行하게되엿다參加團體는멀니京城을代表하는金剛團과安州義州其他十九團體가參加하야豫想以上의盛況을이루엇다午前九時에氣候이嚴凜한百餘名選手의入場式이잇슨後會長張奎明氏의開會辭와審判員의簡短한注意事項이잇슨後大會의火蓋는열리엇는대第一日의戰績은如左하다

第一日經過

第一回預選戰

×郭山軍	對	宣川信聖軍○
批峴軍	對	安州薩水軍
鐵山軍	對	批峴信聖軍

第二回豫選戰

○定州五山軍	對	龍岩浦水産軍×
×宣川永盛軍	對	宣川大陸軍○
○京城金剛軍	對	宣川信聖軍×
○宣川遊學生團	對	車輦館靑年會×
×宣普團	對	宣普學窓團○
○宣川市井團	對	鐵山靑年軍×
×宣川金剛團	對	白馬倶樂部○
×義州薩水軍	對	宣川基督軍○

○와가티大會의第一日은午後七時頃에休戰을宣言하게되엿다

第二日經過

大會의第二日은午前九時에開幕되엿는대第一日의나머지第二回戰으安州薩水軍과宣川基督靑年軍과의對戰으로비롯하엿다早朝부터나리는斜風細雨中에數三千의觀衆은競技에白熱한選手와가티緊張化한氣分에싸혀惡戰苦鬪熱狂의感激이場內에充滿되엿는다.準決勝戰에이르러朝鮮庭球界의驍將들로만組織된京城金剛團은宣川遊學生團과對戰하야惜敗를하얏스며決勝戰으로宣普學窓團과宣川遊學生團은激烈히싸와宣普軍의優勝하니時는午後六時이엇고其戰績은如左하다

第三回豫選戰

×定州五山軍		宣川遊學生團○
×宣川市井團	對	宣川大陸軍○
○宣普學窓團	對	宣川基督軍×
○京城金剛團	對	白馬倶樂部×

第四回準決勝戰

	宣普學窓團		宣川大陸團	
◎	申光稷 金元吉	4—2	伊藤 下城	
○	同	4—1	韓明祥 杉崎	
○	李昌周 朴宗浩	4—1	金寶均 任守宗	
	崔洋奭 鄭昌煥	不戰		
	京城金剛團		宣川遊學生	
	金致淳 朴彼得	3—4	金禮鉉 金熙泰	○
○	金鍚範 南宮琰	4—3	同	
	同	3—4	崔昌鉉 朴泰秉	●
	金參洙 崔命薰	1—4	同	◎
		不戰	吳信健 安秉健	

決勝戰

	宣普學窓團		宣川遊學生
	崔洋奭 鄭昌煥	4—1	吳信健 安秉健
◎	同	4—3	崔昌鉉 朴泰秉
○	申光稷 金元吉	4—1	金禮鉉 金熙泰
	朴宗浩 李昌周	木戰	

今般洪水가나흔 海州孤島의慘劇

小說가튼事實이非一非再

처녀의전신에구렁이가칠갑 의동속에삼남매의시테발견

멀올것 업을것업서 밤낫아우성치며 지내는 이불상한족속에게 또무엇이 부족하여 하눌은이번에 몃백 년래의 큰물을보는데홍고마는가 녯날『노아』의 대홍수는 창세이래벼르다준 텬견(天譴)이라하건만 이번에하늘의벌바듬것이야 온갓 책벌 다밧고나안즌 이힘옷입은 무리에이번것은 당치안흔일이언마는! 산과내와 논과집채와 옷벌까지왕그리 쉬겨노흔 이번대란리중에는실로

참절비절 하야인생의 운명을 너무나 롱락하고또괴상한외의사실이 눈물 쫘내기에는너무나 억색한것이 만헛스니그것은 이번물에 해주(海州)에서 약빽리길되는롱당포(龍塘浦)(京仁開航路)로부터약일주야면갈수잇는 해주군청룡면룡매리(海州郡靑龍面龍媒里)라는섬해(西海)외로운섬가운데서

구사일생 으로요행살어나온 섬사람의말을 듯건대그뻐런일비에온갓 가장집물이 물속에 떠나려와서 그섬은방에쌋여산덤이를 이르어노핫슴며에 섬사람들은 다투어 이것을건저내던중 하로는 멀리떠내려오는집웅우에 한젊은 녀자가모괴소리만치 『사람살려주!』하는에처러운

구원소리 를치며가는다란말을 미친드시 내두르는것이 보이엿슴에 섬사람들은 곳배를준비하엿다가 갓가워짐을 따라그녀자의 딸몸을 붓삽으려할때 그만귀도 모르게노흔 집어색리고놀란일이 잇스니그는그며약한 온몸에는 팔이고다리고할것업시

몃길이나 되는커다란구렁이가요리조리탱탱감고잇섯다 이 경을본섬사람들은엇철줄을몰라 그커주저하는 속에그녀자는 사정업는산덤이가튼 큰물에싸혀영원히자최를감추고말엇는데 그뼈마즈막으로 힌눈을모기며건저안순다고부르며던그모양은죽을뻬까지 눈압을 호로 써질것갓지안케집흔인상을바덧다고 그리고 그녀자의 떠내려가는그뒤동수만주먹으로 눈물을 씻스며바라보앗다한다

衣籠속에三男妹 서로얼사안고죽엇다

이러케 여러가지롬건을 줏는중에엇더한사람의옷롱한장(衣籠)하나를낫나분수에넘치는복밧기라고분주히그안을들쳐보니놀다울사거귀에는혼합한두어살가랑되여보이는 세남매가서로 머리채를붓어몸을동이고 얼싸 안은채참혹히죽엇더라는데 이러케 불상하게죽은무주고혼(無主孤魂)을위하야 그사람은 섬사람들과합의 그곳공동묘디에 고이고이뭇고세상을 못맛나 애송이로죽은그세무덤에 눈향불을 피여지금은 연괴가고요히 무덤노을차고뱅뱅돈다고

人蔘三片과 一封遺書 시테는어듸갓나

또섬가운데서 가장 부모에게효성이 지극하다고 칭찬이자자한 그곳엇던사공(船人)의손에는이상하게 쌋고쌋 조고마한 뭉치하나가 잡히엿다는데 고이고이페여보니 그속에는물에도 젓지안은유서(遺書)한장과인삼(人蔘)세개가 드러잇섯는데 그유서의내용을보면『나의전재산은 이것

현으로 혈족하나도 업는몸이라 여생을이로서 의지할가 하엿더니 불행이이번물난리에 운명이다진하게 되엿스니 누구시든지 복잇는사람은 이것을 엇거던원컨대 이돈은놈의 시테나안장하야주기를 바라노라』하는창자를긋는 몃줄의글발이엇다 그사공은자긔의 부모일을 련상하며이불상한 늙은이를 찻고저만약숙엇다해도 어복에 장사지내기젼에죽은 그시테라도 차저못어주고저 지난삼십일에 그큰방울도라단엿스나 애쓴보람도업시 종적을볼길업서 그저유서를안코마을속으로제사를지내준다고

함박속에 銀錢金錢 과부의횡재

또엇더한 과부어부(漁婦)는 흘러나려오는 물건가운데 함지두착을 서로맛잡어 꼭꼭묵거잇는것을 주어엇는데 그속을헤쳐보니 그안에는 다수한은전과금전과 또여러가지보물이 드러잇것승으로룡궁(龍宮)에다녀온선녀(仙女)가튼 복을 일조에바덧다는데 아즉도 각금흘려나리는 여러가지 괴롬중에 장차엇더한 불행이 이번물난리에 운명이 나 불행이이번물난리에 ... 다진하게 되엿스니 누구시든지 ...

◇공판을기다리는좌야학씨

『不逞社』事件 二年만에豫審終結

박렬외세사람은다른사건으로 다시계속하야비밀리에심리중

아즉도 긔억에새로운 재작년구월일일 일본관동대진재(關東大震災) 가잇든그이튼날에검거되여 이래금일까지 만이년이나예심에두고심리하든박렬(朴烈)금자문자(金子文子)홍진유 (洪鎭裕) 최규종(崔圭悰)륙홍균(陸洪均) 서동성(徐東星) 정태성(鄭泰成)일인소천무(小川武)김중한(金重漢)장상중(張祥重)서상경(徐相庚)하세명(河世明)일인야구품이(野口品二)률원일남(栗原一男)한현상(韓晛相)등십오인에 대한무정부주의 연구단톄(無政府主義硏究團體)인불령사사건(不逞社事件)은이제야겨우예심을 마치엿는바 불령사사건으로는 예심에붓치고소로 견부면소되엿스나 그중박렬과 김자문자김중한 세사람만은 불령사사건의 예심이결뎡되는 동시에 동사건과는분리(分離)하야치안경찰법(治安警察法)과폭발물취톄벌측위반(爆發物取締罰則違反)으로 다시계속하야 심리중인데그에대한 내용은 절대 비밀에부친다더라(동경특신)

佐野學의 公判期日

오는십삼일에 개뎡키로되여

지난이십구일몰 인히동경에나라난좌야학(佐野學)씨의 공판(公判)은 황정방지조(荒井邦之助)산본건장(山本健藏)등과함께도라오는 십삼일에 동경디방재판소(東京地方裁判所)에서개정하기로결뎡되엿다더라(동경뎐보)

水害救濟會 求禮에도禁止

각단톄는실망이다

금번조선몃몃곳의 큰수해를당한 수재동포를 구제하기위하야 전남구례군(求禮郡)디방청년회(地方靑年會)와 구례청년회(求禮靑年會)불교청년회(佛敎靑年會)와우회(牛友會)상조단(相助團)오단톄는지나간 칠월칠일밤에 그고을본보지국에 회집하야 수재구제회를 조직하기로하고결의하바발긔문제작위원(發起文製作委員)으로 정래중(鄭來重)김정현(金正鉉)리병묵(李炳默)삼씨가선뎡되고 정식총회는 팔월칠일에 개최하기로되얏섯는데 그소식을 드른 당디경찰서에서는리병묵김정현고재연(高在淵)삼씨를불러다가노코 本도부로부터 도와군과서로서로 협력을취하야 구제책을 강구시행하는것이조타고하얏다고발긔만 회는 고만두라하며금지명령을하얏다더라(구례)

仁川勞總의 常務執行委員

위원을선거

금지를 거듭당하든 인천로동총동맹회(仁川勞動總同盟會)에서는회장、간사(幹事)으로 집행위원을 선거한후 일사천리로 상무집행위원까지 선거하얏다는데 그씨명은아래와갓더라

金炳璿 康復熙 金德寬 劉朴熙 李殷奎 高適 李承燁(인천)

長水에雹災

연초경작에손해가만타

전북장수군계남면장안리(全北長水郡溪南面長安里)와동군계내면대곡리(溪內面大谷里)는 원래연초(煙草)경작이 일업으로 수천명주민이 생활하야나오는바 불행이금월중순에 우박이일촌가량이 나와서연초경작물에 피해가만타고 수천명수민들은걱정이만타더라(장수)

洪原에도 旱魃太甚

인심이흉흉

함남홍원(咸南洪原)은작년한재로인하야 긔근에 우는동포가수천에 달하얏다함은 본보에보도되엿거니와 금년에도 몹쓸장마로서 곡식은 잘되지못하얏는데요사이 가물로 감자는벌서흉년이오다른곡물도마르는모양이며니지난삼십일은 태양이 볼덩어리가티 쪼이고서풍이 엇지불엇든지 사토의 곡물는 다말려죽게되엿는데 몃칠동안만 비가아니온다면 직년한재와 갓겟다고인심은 매우흉흉하더라(홍원)

妻판돈五百圓

바더먹고도망

충남청양군 청양면정좌리(忠南靑陽郡靑陽面正坐里)에사는권완철(權完喆)(三五)의처 오성녀(吳姓女)(三二)가 그동리부호 김동언(金東彦)과가티 불의의정을통하여오는것을 권완철이 가알고도모른톄하고잇다가지난삼월경에 돌연히 권긔오성녀가 무고히줄가하후 도라오지아니함으로 아마김동언이가 꾀이여 사람업는곳에 갓다두엇스리라고생각한후 김동언에게 차저와 네가나의안해를 감출하여오더니 필경은네가꾀이여 감춘것이니

돈오백원 을내이지아니하면 너를거려고소를하거나 너의집에불을놀러이라고위협하는고로권긔김동언는하는수업시지난칠월칠일에강요한돈오백원을준후일을부사히만드럿는데이것을탐지한 그곳경찰에서는 즉시권긔권완철과 이러한범죄를 교사하여준 협의가잇는 리태수(李台洙)(四三)량인을체포하라고하엿스나 그자들은 즉시자최를감추어 버리엿다는데 아마경성방면으로 도망하여온혐의가 잇다더라(청양)

趙氏의篤志

전일써장례에 어십원을긔부

금번수재동포를 위하야 어편일백여원의동정금을조선긔근구제회에긔부한 조정윤(趙鼎允)씨는금번동회 구제대에서 로력하다가비명에횡사한권일(全一)씨의장례에 금이십원을위문금으로 보냇다더라

被告陳述長時間

午後七時까지審理繼續

원수갑기위하야죽엿다는 피고박병하의자세한진술

석간긔보=세포사건(洗浦事件)의공판은 일일오후에도 여전히 계속되여피고 박병하(朴炳河)는형을죽인 원수를갑흐려고 일본순사고뢰(高瀨)를살해코저하엿다는것을 웃외지 커커히진술하고그뒤를 계속하야 박래윤(朴來允) 박병희(朴炳熙) 박영준(朴永俊) 박창원(朴昌元) 리석조(李錫祚) 박병덕(朴炳德) 박긔봉(朴基鳳)등 일곱 사람에 대한 심문이 계속 되엿는데피고들머개는 주재소까지 가기는갓스나 고뢰순사를 살해할목뎍으로 간것은아니오 박병수의시톄를 운반하려간것이라고 진술한후동오후 칠시경에야 마츰내폐뎡(閉廷)하엿는데 시간이 느졋승으로 검사(檢事)의 론고와변호사의 변론은 다음날로연긔하엿다더라

雜誌『開闢』 突然發行停止

八月號를押收한後

팔월일일부로뎡지명령

개벽팔월호가 발매금지의 처분을당하엿다함은 긔보와 갓거니와동사에서는긴급팔월호를중에서 문데되는 부분을 삭제하고호외의발행을 준비하던중 팔월일일경찰누에서는 편집인리돈화(李敦化) 발행인 리두성(李斗星)량씨를 호출하야돌연좌긔와가튼 발행뎡지의사령을 내주는 동시에 준비중에잇는 호외재료까지도 젼부압수하엿다한다

京城府三淸洞五二 編輯人 李敦化
京城府益善洞四五 發行人 李斗星
指令第七〇八號
題號 開闢

右雜誌는安寧秩序를妨害하는者로認함으로新聞紙法第二十一號에依하야其發行을停止함

大正十四年八月一日
朝鮮總督子爵齋藤實

二十一條의 內容과 이에걸린사닭

신문지법 데이십일조라 하는것은 좌긔와가튼 내용으로서

第二十一條 新聞紙는犯罪를曲庇하며又는犯罪人或은刑事被告人을賞恤或은救護하며又는刑事被告人을陷害하는事項을揭載함을不得함

개벽팔월호에는 리동휘、서재필、리승만、김규식、로백린、리시영、안창호、리동녕、남만춘、박은식、신채호(李東輝、徐載弼、李承晩、金奎植、盧伯麟、李始榮、安昌浩、李東寧、南萬春、朴殷植、申采浩)등 해외에나가잇는 여러사람의일홈을 추억하는문자가 실려잇섯슴으로 그조문에더촉된것이더라

六十二號

를발행하기까지 동인의고심분투

동잡지는 대정구년 오월에허가되야 동년륙월이십오일에 창간호를발행하엿스나 탄생되자 곳바수의액을당 하엿고 계속 발행한 림시호역시 압수의액을 당하야 필경데삼차로호외를발행하는등 탄생당시로부터 액회가 단치지아니한 동잡지는 이래륙십이호외나이를 거듭하는 팔월호까지에긔십차의 압수와 발행뎡지를 당하엿슨즉이긔구한처디에엇서 경영자와 집필자의 고심은 엇던할수업는바이다 적막한 언론계에잇서서 항상별종의 이채를보이던 동잡지가 이데발행하지못하게됨은 우리에게실로 무한히 적막한 늣김을준다

愁雲에싸인 동사편집실

의외에 돌연발행뎡지의 처분을 바든 개벽사에서는 동인일동이 한갓수심중에싸여잇슬뿐이며동인중에는 김긔뎐(金起田) 차상찬(車相瓚)씨등이삼씨가목하출장중임으로 급뎐을쳐서 불어올을기다려가지고 선후책을 강구하겟다고하더라

金海靑年會

회생뎍대활동

금번수해에 대하야 대저면(大渚面) 발면은 경남도의농동으로 다행히면하엿스나 가락면(駕洛面)으로발하면속수무책으로죽게되얏는바 김해청년회와 기타각단테가련합하야 저긔집에서는 쉽지어고밥식과지하면서도죽을을 무릅쓰고수류에 배를띄어 들어가서 수천의생명을 구제하얏슴과 다행히 큰일이업섯슴으로 지금까지도 그곳의동포들은감사함을마지아니하는 그후동단테기국에서구데책을 강구하야각단테련합으로경남수해구제회(慶南水害救濟會)를조직코저하얏든바 의외로당국의 금지로 뜻과갓지못하고 매우 우려하든중에 본사의료반을 맛나게되엿승으로 동회원과 본사원양지국에서 거의총동원을 하다십히하야밤을새여가며 각방면으로활동하야 일반환자의편리를 보게됨에대하야 본사의료반으로서도 매우감사하야마지아니한다

警察이救濟禁止 東手無策의青年團

본사의료반을맛나서비로소 재민진료를시작하게되엿다

洛東江醫療班第一隊 崔國鉉

홍수에참해를당한김해(金海)동포를위하야 본사에서의료반(醫療班)을 파송하엿다함은 여러번 보도된바어니와 김해로 파송된 본사의료반데일대는 칠월이십일에 대거면에 도착하야 일반환자의 상태를됴사한후 그 이튼날다시

락동강의 하류를도라가락면(駕洛面)에 도착하게 되엿는바 그곳은원래 교통이불편한 관계상 도령의외료반은 구경도하지못하고 잇든바 지금에 승일 거룹이업섯든러이나 이제부러는차차안도시긔가되엿승으로자연히 발하는것은 병밧게업스나 의약이업든 한컷한섬촌(島村)에서본사의의료반이왓다는말을듯고 사면에서 오는로소남녀의 병자들은 먹지못한관계도잇겟지만은 병에또들리어 누우거룸만 얼골에 파리한다리로거로볼수업시불상하얏는데이와가튼 작과가튼 군중은참으로 리오기를 매일삼백여명에 달하야열흘을 예상하얏든 약품은사일간에 떠러지게 되얏다 그런데 사실사람수로보면

구백여명 이나한사람이 두번세번온것을 합하면 일천백여명에 달하며 한사람압헤 약의분량은 이원혹은 삼원분식을 배부하엿다

警察과公醫 형식뎍순회진료

권긔와가티 병자가만히잇서 매일평균 이삼백명에달하되 아모치료방법도 강구하지안타가 본사의 의료반이도착한 삼일간에 록칠백명이의된다는 말을 듯고야 겨우출장하야 순회진료를 하엿다

西氷庫에서 青年溺死

목욕하다가 깁흔곳에싸저죽어

부내미근동(漢芹洞)칠십이번디의일에사는김종순(金鍾淳)(二〇)은 일일 하오세시경에 서빙고수영장(西氷庫水泳場)에서목욕을 하다가 물깁흔곳에 싸저도되여 사망하엿다는데친에업돈큼번한강의 대중수가잇슨이후 서빙고강변은 물속바닥이 고르지못하야 일반수영객에게 매우위험하다함으로 일반은 주의함이조켓다하는바 의사한 김종순의시톄는즉시발견하엿다한다

酷暑로二老人卒死

지난이십구일더위로인하야 하로에두사람이졸사하얏다

지나간이십구일오전열두시경에 대구(大邱)대봉뎡파출소(大鳳町派出所)부근에서 나히오십여세가량되여보이는로인한사람이 더위에 못견듸여 업드러져죽엇다는데 이사람의 주소씨명은 아즉모르겟스며 또 이날오후네시경에 대구 검뎡이뎡목 (錦町二丁目) 동텩회사(東拓會社)린근에서 나히륙십여세 가량되여 보이는 한로인. 이 죽엇다는바이것도역시 더위로 죽은것이라하며 주소씨명도 아즉모른다는데 시테는 대구부령에 인도하야가 매장을하얏다더라(대구)

農民을弄絡하든 「훔치」六任脫獄逃走

자긔에죄상이두려워서 류치장에서도망을갓다

독갑이가튼 훔치장이들이 곳곳에서 촌사람을 속여먹고기타우매한 풍속을권파하야 순량한인민으로하여금 도탄에 들게하는것은 일반이다아는바어니와 평남양덕군오강면월명리(陽德郡吳江面月明里) 뎐석희(田錫禧)라는자는현재보텬교(普天敎) 륙임(六任)이라는직분이잇는자인데 그자는촌촌이 도라단니며촌민을 속여먹다가 당디경찰서에 테포되엿더니 지난 이십사일오후세시경에 류치장문을 쌔트리고 도주하엿다는데 장차멀지아니하야 그자들의 죄상이나타나 멸망할터이라고 발서부터 밋지안는사람이 놀어간다더라(성원)

前津驛時間變更

경원선운전시간

지난수재로 중단되얏든 만텁각선은 복구되얏스나 경원선 (京元線)에잇는전곡(全谷) 동두천(東豆川)사이가 중단된것이 복구되지못하야 한경선 으로경부선렬차를 련락하지면 만흔시간이걸림으로 그것을 방은간편히하기위하야 한경선에 잇는건진역(前津驛)렬차시간도지난삼십일에 아래와가티 변경되엿는데 아지못하는승객들은시간을노치는이가만헛다더라

京城行 午後四時五十七分着
同 二時三十五分着
陽化行 午後一時四十分着
同 二時五十二分着
(홍원)

휘파람

◢『나우엔』에서온던 보도를보면서던황해는 수상비행긔롤탓다고 하엿다◢황해가비행긔햇니고는보도듯는사람도우습지만...◢황해고비행긔라는것이 별로이상할것도 업겟지◢수해구제에 대하야 통영에서는일본인、조선인、중국인이련합으로 구제연설을 하엿다 ◢누산벌에 트지 회ー악하면 국제뎍 (國際的) 련대관계가에러나는것이현대의특색……◢이것을보면수해구제는 독한군데서만 하여야겟다고 금지를벌상는다 돌리 좃은 조련이야 말로 참으로시데사상이 무엇인지 모르는자들이다

第參拾四回決算公告

貸借對照表 (大正十四年六月三十日現在)

資産ノ部

科目	金額
拂込未濟資本金	[illegible]
興業費	[illegible]
興業費未決算	[illegible]
貯藏品	[illegible]
工作所勘定	[illegible]
假拂金	[illegible]
未收金	[illegible]
有價證券	[illegible]
保證物件	[illegible]
銀行預金	[illegible]
振替貯金	[illegible]
現金	[illegible]
合計	[illegible]

負債ノ部

科目	金額
資本金	[illegible]
準備積立金	[illegible]
別途積立金	[illegible]
使用人退職手當基金	[illegible]
未拂配當金	[illegible]
契約保證金	[illegible]
身元保證金	[illegible]
假受金	[illegible]
未拂金	[illegible]
前期繰越金	[illegible]
當期利益金	[illegible]
合計	[illegible]

損益計算

科目	金額
當期收入金	[illegible]
諸經費支出	[illegible]
興業費減價償却金	[illegible]
差引當期利益金	[illegible]

利益金處分

科目	金額
準備積立金	[illegible]
別途積立金	[illegible]
使用人退職手當基金	[illegible]
役員賞與金	[illegible]
株主配當金(年壹割貳分)	[illegible]
後期繰越金	[illegible]

大正十四年七月二十七日
東京市麴町區永樂町一丁目一番地
京城電氣株式會社
取締役社長 大橋新太郎
專務取締役 武者鍊三
常務取締役 中居喜次
取締役 山口太兵衛
同 木本倉二
同 白石重太郎
同 福島甲子三
監査役 白寅基
同 福島行信
近而監査役當名補缺選擧結果爲津六平氏當選就任

年久積滯神藥 治積胸痛丸 壽山藥房 京城鍾路二 振替京城七六四一 定價金 一圓八十錢 卄一日分
理想的最優良品質로大特價堅牢하고新型의太昌洋靴
滿新輕快한夏季의紳士白靴 歐米式製造의 白ズツク 油靑象皮 短靴參圓 優秀無比 太昌號 京城南大門通一丁目
頭痛 齒痛 ケーレ錠 먹으면곳낫는 五分間에낫는 其他偏頭痛、神經痛、感氣、解熱、不眠症、宿醉、暈船、車醉、頭痛 의一回服藥으로可히奏効 一錠 三十錢 一圓五 各藥店에잇슴 東京 大阪 中南藥房 飯島學士證明
澤田順次郎先生著 性慾及性交의新研究 男女 性에煩悶하는靑年男女에一讀解決을得하라 正文社
澤田順次郎先生終生의大著 實際的避姙法 産兒制限 希望안하는姙娠 兒童의重荷 正文社本店 大好評百冊版

가정부인

여름과아이

몸을단련식힐때의주의
(十) 신경질인아이들은 바다보다산이조타

호흡긔점막(呼吸器粘膜)의단련(鍛鍊)은심호흡(深呼吸)보다더나흔것이업습니다

심호흡은 일홉아츰과느즌저녁에 삼림속이나 혹은해변에서 산소와오존(酸素)을 만히어둡시다 조흔신선한 공긔를 호흡할것이올시다 호흡긔외에막 특별히폐장(肺臟)가튼것은혈액의순환이 잘되고따라서 신톄의조흔영양(營養)을 바더 강건한몸이됩니다 심호흡을 행하면폐결핵(肺結核)의진범을가장밧기쉬운 폐첨부(肺尖部)가더욱

튼튼하여 지는까닭이올시다 녀름에 도회에서생활하는 아이들의 건강에 조치못한일이니 할수잇는대로 도회디를 피하야 산간이나 해안으로전디(轉地)하는것이 매우조흡니다 다호흡긔가 약한아이와신경질(神經質)또는신경질이잇는 아이는긔어히 전디할필요가잇다고 생각합니다 그때에 만약산이조흐냐 해변이 조흐냐—이것을 말하자면 그것은어느곳이

더조타고 말할수는업는것이올시다 해변일지라도 정낫에는도회디와 별로다름업시 더울때도잇슴니다 해수욕을 할수업는 어린아이와 젓먹이아기는바다보다 수목이울창한 산간이몬져조흘 것입니다 그러고해변은 신경질이잇는 아이에게는대단히 부적당합니다 광선이강하고 물결소리가크고 도저히 안정할수업습니다 그런아이는

경치조흔 산속택하야가는것이 조흡니다그러나전디(轉地)의효력은비단 산이나바다뿐아니라엇더한토디던지주소를변하는데로 수일사이에 식욕이나고혈색어 조화지며 평안히잠을할수잇고 톄중이느는듯하면 그로부터가 그아이에게 적당한곳이니거긔 머무를것이올시다 그와 반대로일주일동안을지나도

별로량호한 효력이 생기지아니하면 바다로부터산, 산으로부터바다로— 그러케 옴겨감이 맛당합니다 해안으로 전디하는 경우에는 바로 바다젓해잇는것보다 얼마큼 바다를 떠나서수목과 산림으로 지나그사이로바다를바라볼수잇는곳이좃습니다 이것은강한바다 바람이 수목으로인하야 적당히 완화하여지는면고올시다 그뿐아니라해변의

피서디는 대개어촌(漁村)에갓가움으로 공긔가 불결하고파리와모긔가만흐며 음료수가조치못한고로위생상에극히주의하여야됩니다

童話 개고리왕 (二)

개고리는

「그러케 울것은업다 내가엇더케든지 할터이니……그러나 내가너의장난감건저주면너는나에게 무엇을줄터이냐?」하고 무럿습니다

「네가원하는것이면 무엇이던지줄터이다 내의의복이라도 보석이라도 진주라도 무엇이라도 줄터이다 내가쓰고잇는 금관이라도……」

「옷이나의복이나 보석이니금관이니 그러한것은 나는조금도원치안는다 나는너와 의조케지내고 쉬도동무가되야 너의밥상에안저 너의금접시의 음식을먹고 너의옥잔으로 물을마시고 너자는잠자리에서함께 자게하겟다는것만네가나에게약속하여주면 나는바로 물속으로드러가 금공을 건저올터이다」

「그러케하마 만일네가그금공만건저준다면 너의 원하는것은 무엇이던지드러주기로약속하겟다」하고왕녀는대답하엿습니다

공주는 것흐로이러케 대답은하엿스나 속으로는 물속에서 개골개골우는 개고리가 엇더케사람과 그러케친근하게 될수잇스랴 생각하엿습니다

이러한 약속을미든 개고리는 머리를 물속에되밀고속으로 가만커드러갓습니다 얼마된 뒤에개고리는 입에다금공을 물고물우로 써올라그것을 풀밧우에내던젓습니다

공주는 자긔의 귀여운작난감이 다시자긔게로 도라온것을 미단깃버하야 그대로 뛰어갓습니다

「조곰기다려 나를다리고가야한다 나는너처럼 그러케 빨리거러갈수업다」하며 개고리는공주의뒤를 따라가면서 부르지젓습니다

그러나 공주는 개고리의말은조끔도 듯지안코그대로 빨리거러 왕궁으로 도라가버렷습니다 개고리는 할수업시 다시그샘으로도라왓습니다

그이튼날 공주가 아버지를모시고 다른신하들과함께 식탁압헤결어안저 황금그릇으로 식사를할때에 무엇인지 새겨새겨소리를내며 대리석칭칭다리로 올라왓습니다 문을두다리며

「제일어린공주여! 이문을여러주오」하는소리가 들리엇습니다

맛내공주는 식탁에서 이러나문을열고 보앗더니 그것은전날공을집어주는개고리엇습니다 공주는 황겁히문을닷고 식탁으로 다시도라왓습니다 그러나그얼굴에는 근심이 가득하엿습니다

남군은 공주의걱정하는 얼골을보고

「너는 무엇을그러케걱정하느냐」하고무럿습니다

「아니올시다 개고리가와서안[illegible]

녀름과머리

더러워지기쉬운머리에 자조손질하라

일주일에두세번은 비누로감는게조타

머리에긋하고가튼하게손질을하는것은 위생상으로말하던지사교상으로말하던지 매우필요한것이올시다 특별히녀름에는땀이만히나는고로 머리에서 쉰내음새와쉬인내음새가나는터인즉더욱자조손질을 하여야됩니다 가장간단하게 손질하는법은 먼저머리가 끈적끈적하고 가렵거든 얼는참빗으로빗둘어거내면후에 바듬업새는 향수를손에다 적셔하고 흔한내음새가 나지안토록하고 가렵지도 안흘것이올시다 이러한방법으로 하루걸러 한번식행하고 일주일에두번이나 혹은한번식머리를 감는것이 조흡니다 우리조선 녀자들은 일년에한번이나 두번밧게는 열례히더감지 안흠니다 거긔다 내음새가 고약한 동백기름을만히발러서 여가한고 머리가 것고 녀름에는쓰고 쉬고함으로조치못한 냄새가나는 사람이만히잇습니다 겨울보다도 녀름에는특별히 머리를 더자조감어야할것이올시다 그러타고 머리를매일감는것도 또한 조치못합니다 다비누가좃은데 과산화수소(過酸化水素)라는것이잇서 그것이모발(毛髮)을만히상하여주고머리빗이룹어집니다 머리를 감은후에는 마른수건으로토닥토닥 눌는것이올시다 또는들바르는이들도 잇스니 손오로 머리속을 헤치고할필러살기름은 윤택한 광채가 나는것이 조흐며 머리결이고흔사람은 할수잇는대로 기름을 바르지안는것이 조흡니다

어떠한것이 조흔비누냐

비누의 조흔가를것을 간단히아러보는 방법은 회장용비누는 먼저 그비누에드러잇는 재료에 조흔가른것을아러야한다 그 아는방법은손등으로 조곰 비누를도리합려보면 안다 만일젓음이너무 만히뭇엇스면 자극이잇서 어것은조치못한것이오 자극이업스면 조흔것이다 그리고다시 화학뎍으로검사하는데에는 비누를조곰풀어서 주정에풀고「패놀프타렌」이라는약품을 더어보면 재룡이조곰이라도 드럿스면 그빗이 빨가케변색하게된다

손에떠러서 머리가젓도록 만히바르고 손바닥으로 머리를타닥타닥칠것이올시다 향수가 머리속에흡신배이거든 마른수건으로 다시머리를 타닥거서 커준긔운을업시하고 「퀴구」나 기름을발러머리를 빗을것입니다 그러케만하면 머리가아름답고 깨끗

녀름에아러둘 여러가지방법

(一) 맥고모자빨는법

맥고모자를 세탁하는 데에는 다음과가튼 약품을 준비하여야합니다

(一)과만인산가리(過滿俺酸加里)를오십배의 물에탄것(二)수

金剛禮讚 (二)

白雲香徒

靈源洞

◇몸은칩허지는때 좁은도리를 시원하야 靈源洞한기운이얼굴에쭉쭉써언칩니다 사나희다운젓나무, 늙은이가튼잣나무, 놉기위주하는側柏나무, 감기조하하는칡넝쿨다래넝쿨들이幕幕한듯하고 勞勞치아니한 種類의 關聯를서런든속으로 仙人의발이 神仙의거룩을 짓게됩니다

◇다시감을질이되어서 百潭洞을左로누고右로만동어가는것이 靈源洞입니다 심용이가튼김한 아도내어주기를앗가워하는 淸林과葉葉은몸에는옷이무덕이될것 가을에는단풍의바다될것, 紫露에는그대로깃거움의시위가되어 푸른놀을 때 출렁거리는것 그우에는 흰홍도는 고은새와

의靈地로써왓스며 佛敎에서는古來로修禪의勝地라하야羅和子의結跏가끈이지아니합니다

◇此는또靈源洞冥府化의佛說的支柱도有名합니다 니른기를 新羅時節에靈源祖師란이가여긔서結草修道하야法侶와神通을어덧는데 하로는아커못치니와그冥府인明事이란이가이리로잡혀 들어와서生前慳貪의罪로梁身을바다熱蛇鐵의關鍵가되는모양이 되어 梅師貧의顚를생각하야勸往하야寒度를베플엇다하니 이것이아마靈源洞이佛敎의地獄으로誘取된始端일것입니다 시방도天陰雨濕한靜夜에는冥府의罪人다달하는소리가들린다합니다

◇대커靈源洞이冥府라함은佛敎에비롯한것아니라 심상古神道의오랜傳承이 돈것을佛敎도그

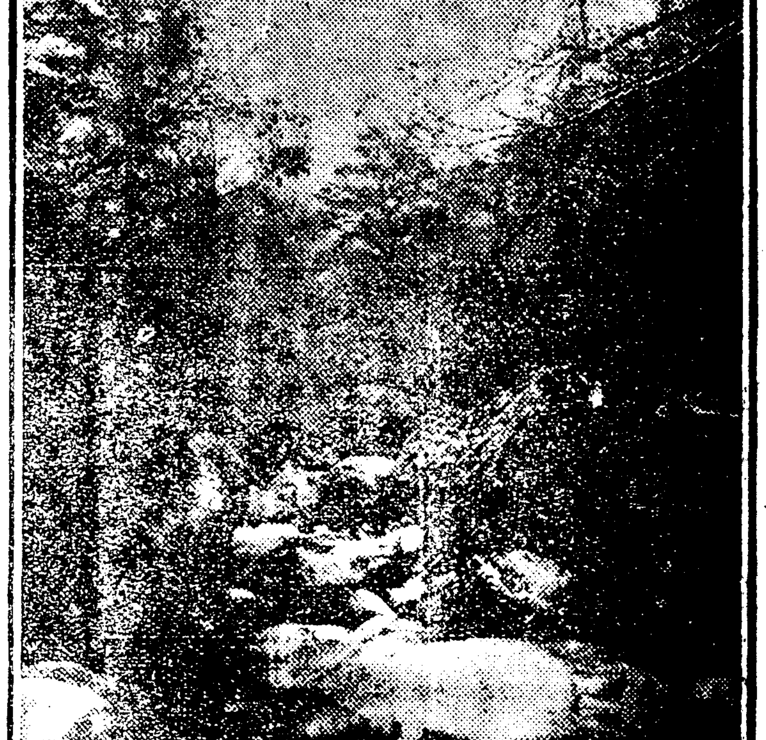

그알에는숨어흐르는자진시내가다토아歡喜의小曲을알읍니다 소리로빗츠로깃거움의한世界를배포하야가진靈源洞은金剛山에서도특별한幽趣를길러냅니다

◇業鏡臺로서十里쯤올라가면 寂靜한 그것가튼靈源庵이地藏峰밋헤나섭니다 靈源洞은金剛山中에서가장幽邃한곳, 靈源庵은靈源洞에서가장幽邃한곳이라합니다 그럼으로이방이太古로부터特殊한宗敎的使命을띄어서길히國仙巡禮의一名勝이되고最近까지도神敎的仙道的祈禱又修煉

것을불러가젓습니다 朝鮮과아울러東北亞細亞諸民族을歸結하는不咸文化系統의古神道에서는사람이죽으면魂靈이낫든本處로돌아간다는信仰이잇섯는데 그地點은대개東方海洋의高大한山岳이라하야왓습니다 烏丸人의赤山 支那人의泰山처럼朝鮮에서는金剛山이그것이되니靈源洞은실로이生命의主權者의神座다하야自來로엄엄한宗奉을바든곳이오 이것이道敎를서고佛敎로들어가서시방보는것가튼地獄排置를이룬것입니다

(寫眞은靈源洞)

文壇의鬪爭的價値 (二)

朴英熙

二, 이에 우리의文壇이 이러한意味에서가장새로운文學을創設하게되얏것이면 그文壇은 資本主義社會에잇는文壇과 當然히鬪爭할것이다 그資本主義社會의文壇은 壓迫을當하고搾取를當하는民衆의生活과는아모關係가업는까닭이다 오히려 民衆의生活의眞理는 否認하게되는까닭이다 그런故로 新文學運動에는 多大한犧牲이생기게된다 그러함으로 時代的眞理를지키려는 新文學運動의文壇은 새로운眞理를爲해서鬪爭하여야한다

그런故로 그鬪爭은 野鄙한利己에對한鬪爭은勿論안이다 그鬪爭은時代的使命을다하는데에서생기는鬪爭이며 그鬪爭은民衆生活의新境地를찻기爲하야鬪爭하는것이며 그鬪爭은人類幸福의眞理를爲하야싸호는鬪爭이다

或은말하기를『멋되지도안는朝鮮文士』 어리……라든가 혹은『서로사랑하자』라는付託으로 民衆을糊塗케한다 멋되지안는

文士다도 그思想에對해서鬪爭하는것은 勿論當然한일이다 아모리小數의文士일지라도그思想이相違하게될때에는서로融合되기어려운것이다 만일그래도不拘하고 融合한다면그것은虛僞의行動이며 따러서社會的으로나 思想上으로나 아모러한進化와向上이업슬것이다 사람이적다고平和를維持하고사람이만타고鬪爭을하게되는것은아니다 아모리多大數의群衆이라도 思想이 一致되는때에는한사람과가티團結될수잇스며 따러서 如何한事業이라도 할수잇는것이다 그러나 아모리小數일지라도 思想에不統一되게되는때에는 비로소鬪爭이비롯되는것이아닌가? 또는엇더한사람은『朝鮮文士들은한가지 土흙을찻는데잇서서……』라말한다 그러나이것도그와가튼 平話이다 土흙을찻게된黎明期의文學일수록 完全한思想을修養하기에努力하여야하며그修養을爲해서鬪爭하여야한다 또한土흙을찻을때에야말로 正當치안은思想을 除去하기에努力하여야한다 그러치안흐면그士흙는確乎不拔하는土흙가못되겟슴닛가 또한『서로 사랑하자』라는말도 혼이듯는말이다 사랑하자는말은그들의말과가티表面으로는 매우人道的愛情을 말하는듯도십다 그러나 그들의 所謂사랑이라는말은 남을사랑한다는 말이다 참말노 그들의사랑이 文士들끼리만 서로사랑하자는말이면 그들의作品도사랑하는文士들끼리만보겟스니엇지民衆과는 關다른問題이겟다마는 만일 그들의文藝가 市中에나店頭로 도라단이며 벗이民衆에게 읽게된닥것이면 그 버의그들은民衆을사랑할能力이잇겟는가?

開闢八月號發賣禁止

開闢八月號는當局의忌諱에抵觸되야七月末日에發賣禁止를當하엿다고

讀者文藝

녀름의內藏山 (三)

一衲子

圓寂에서우로올르면 佛出아래로나리면 爐殿에當한다 爐殿에서오르는便길으로 約十里를물을건너고비탈을 돌고구렁을밟고하야 綠陰이욱어진 樹林속을헤치고물人소리를 차저들어가면거긔가곳 金仙瀑布이니 高가約四十尺이나되게가 자세운石壁에서 碧玉가티푸른물이떠러커부서지는데아래는全部바우와돌로알녀잇서안ㅅ고서가다適當하게되엿다 內藏와서한잔을먹고커하거든목여라다 藥酒나한瓶들녀메고남비나한아가지고와서국수나살머노코한잔마시고 한그릇먹으면蕭瀟滿點가눈녹듯살아지고서늘하기淸凉散일것이다 달고시원하고爽快한맛이數十圓數百圓가지고가서그와갓즌高等料理에나호텔에서먹는料理에다比하랴? 그것은歷世俗子의비린내나는料理어니와이것은仙女天來의향긔로운供饌일것이다 하다가그래도人間이그립어나려오려거든갓든길로나리지말고溪興에로뛰고읍고휘파람하고冥想布인便엽비탈을잡어올라야한다 조곰올르면어둠컴컴한石窟이잇는데넷사람이그窟속에서살면서 불에드사최가아득하지分明하다 女人 바우비탈로외나무다리를밟고돌다가고개에서부터는바로그미테로나려서또山비탈을돌면거만남은隱仙庵이아득도구돌는그대로남어잇서풀만무1활문내다 오라갓든길을맛나게된다 여긔서또올다가든길을오는便으로두고사못인便길로왕을向하야石門이엄

하나님! 이것이 마즈막審判인가요

信川에서 韓錫

七月十五日 湖上少林에서

內藏山은 또한湖南의자랑이어니와 金剛山은朝鮮의자랑이어니와 山水가엄마나더푸르게될는지

하나님! 사람살리시요!

하는소리로 또하나님나는죽소하는쇠소래에 둥글둥근어느듯넘실거려 食堂으로 집으로 와왓출리며 온다

어느듯 집도 소도 말도 모다 잠것소 어린이와 늙은이가 더-물속에서

아! 하나님사람살리시요!

집이무어짐니다

그리고 세간이뜸니다 사람이죽고洞里가沒死합니다

아! 하나님이것이이것이 마즈막 審判인가요!

죽고 사는 判別場인가요?

그러치안흐면 人生의最后를 裝飾하는 죽엄의길인가요?

아! 하나님하나님?

善者는 그-누구이오며 惡者는 그-누구오닛가?

아! 그러치만그러치만 죽엄의天地요죽엄의時期연!

◇ 우미판의 목자 우대권은 란외에 ◇

小說

웃고십건 우서라! (二)

周相 作

二

「사랑에 상하가어데잇스며 돈을몰은마음과 마음이 부딋는데 뉘라서 어느길을에 부귀빈천을 재고하라!」는말은 비부터일러오는말이다

그래서춘향이엔리도령이 잇섯고『사로메』엔『요한』이잇섯스며량반의집안방에는 청직이 중돌도나는것이다 그러나 세상이 리악하야지고 살림이 바라지매 한가롭고 자미잇는사랑은 몸무는것보다는 입수새가 첫공사요 외리와데면보다는 눈뜬장님이 코라도 비여먹는놈이 잘난놈이다 생각하면 춘보가 인력거를 쓰는것도 그날그날의 입수새를질이그밧게또다시업든탓이요 지금 춘보의 딸행을 비렁호과를고몸편하게 살리어가서 춘보의 쌀한

되갑을생세내며내던지는이아서외가특한생활도 그날그날의 입수새웃처상이며 화고병은 뒤에가기를 진고기가버운옷에끈다러케 위무뷔남은목숨을 온전히보내나는몸에하는 크고작은 욕심으로세워내고 굴거둘이는생활다 생활하로아르윽이면 다가튼 생활하나는데집다려귀운으든합한술을 한잔생길을것이요 하나는 자긔몸을편히두고 자긔살을흘쳐이 에어바치고 몸의옷식애마켜서 호강을한다면이다 춘보도한아잇고보려서 제호그럿대로 노라보지말라고뀌리라말리든고?

사랑에부귀빈천어데잇다하드려거군인들어러하며종로人바닥의 삼대비리런다 약정인들뉘라살이라? 돈실려가자 돈실려가자 돈실렴가!

춘보가 이기생아씨를 한번보고무슨생각이어엇케드러서한는 말이여떡히고 보든눈이 나리감기엇는지또한 이아씨는 춘보를 어여케좀엇하시고무슨마음이사 배켜서 그다지도 유심히보섯든지그야남의 배人장이라 알길이 바이업거니와 춘보의 인력거가 서승지도안코 광교권번을 석으로달려올러가 가온데 다방골로 몰커서 두세집지나커노코 손살가티 봉선의집문간에 덕갓다내릴제 한번더 놀란것은인력거우에안젓든 이집주인이다

봉선이는 치워그랫든지 햇슥질린얼골로 인력거우에서 뛰어나리는길로 뒤도아니 도라보고안으로 드러가더니 일원짜리한장을 안잡재기를식혀서 내보내고래일저녁에 다시오라는 전갈을하얏다 춘보는잠잣고바다서지갑을끄내어 일원짜리를너코한참뒤적어리더니 십전짜리 다섯잎을끄내서 하인에게주고 역시암말업시 인력거채를 들고돌쳐섯다 하인이 들어와서 『이상두해요벙어리처럼 암말업시 오십전을거슬러주겟지요 인력거는 쓸망정 십선가조아!』하며삼십남짓한이계집은 연해 칭찬을한다

그날밤엔 이숙도록 안밧에불이키여잇섯스나 그밧주인이 무얼을하얏는가는 누구도몰랏다 이튼날낫에 친한친구 련화가와서엣이나서 그제서야 일어난봉선이는

『남잠도못자게웬부즈런이냐』

하며역정을내다가 새로 한시가엇나하고 세수를하더니

고술을 바드러 부내다 이계집애는심회가나거나 김분이 잇거나련화를 청하야다가라도 술을먹고 흥당부가 되어서 머리를쥐뜯고 울어주어보앗다하는 버릇으로 송을주어보앗다 단속것바람이잇셋다 이버릇은 더구나살림을드러갓다가 올려흠에 다시나은뒤에더하얏다

이것을아는 련화는

『애어제또무슨조흔일이 잇섯구나? 하지만잇다가 연주회엔 안갈테냐? 지금부터 술을먹구』하며볼리기도하고너럽히도하얏스나봉선이는『못가면고만이지』 하며술상을바닷다

社告

一、支局의名稱 務安支局

一、支局의位置 元務安邑內

一、支局의管轄區域 木浦支局管轄에關한諸島嶼를除한元務安郡一圓

一、支局員의職氏名 支局長 李洸

右와如히務安支局에關한一切를變更하얏사오니管內에居住하시는愛讀諸位는新聞請求及廣告申託等一切를直接交涉하시옵소서

朝鮮日報社白

祝朝鮮日報陰城支局設置

陰城郡廳

陰城郡孟洞面事務所 職員一同

陰城郡大所面事務所 職員一同

陰城郡笙極面事務所 職員一同

陰城郡蘇伊面事務所 職員一同

陰城郡金旺面事務所 職員一同

陰城郡三成面事務所 職員一同

陰城邑內 公醫 林在苑

陰城邑內 吳天默

陰城金融組合 理事 桐山俊生

陰城公立普通學校 職員一同

無極金融組合 理事 能見精藏

陰城邑內 古道兵助

遠南公立普通學校 職員一同

無極公立普通學校 職員一同

陰城邑內 司法代書人 崔永柱

陰城邑內 司法代書人 尹福榮

陰城邑內 司法代書人 權浣

陰城郡遠南面事務所 職員一同

陰城邑內 米穀商 鄭漢鎔

陰城邑內 潘達洪

陰城邑內 玄錫永

陰城邑內 高元善

陰城郡蘇伊面金古里 鄭雲祥

陰城邑內 占野淸次郎

陰城金融組合

無極金融組合

金旺面無極里 米山彌五七

陰城郵便所 所長 河合儀一

陰城郡陰城面事務所 職員一同

陰城邑內 長崎益三

無極郵便所 所長 池戶專助

陰城邑內 城下吉友

泉坪公立普通學校 職員一同

孟洞公立普通學校 職員一同

陰城邑內 吳克善

陰城邑內 南宗祐

陰城邑內 張在源

陰城邑內 金昌鉉

祝朝鮮日報泰仁支局設置

井邑郡七寶面公立普通學校長 松下和三郎

井邑郡山內面會計員 鄭鍾麒

井邑郡山內面菱楠里 劉載翊

井邑郡山內面沐浴里 柳東楨

井邑郡山內面沐浴里 柳炅秀

井邑郡山外面平沙里 高庸柱

井邑郡山外面東谷里 朴程來

井邑郡瓮東面飛鳳里 姜喆鎬

官僚側幹部 畢竟總辭任!
暴言한官僚會員을逐出 革淸된英陽靑年會

旣報=英陽靑年會에서는官僚會員들이幹部를占領한後民間側의事實가甚함에따라그들도良心에責이되엿인지總辭任을하엿슴으로任員을補缺키爲하야十八日에臨時總會를開하엿는데官民兩側의言爭이激烈한中議長(官僚)이官權許與에不公平하다고民間側에서는此를憤慨하야語調가自然不順한官僚인禹某는너이들아갓(㓒)로목을쐬울터이다고高聲을치며달려들어肉迫하야까지이러나서一時는修羅場으로이루엇다가會員中吳鉉秉氏의中裁로僅히會席이整頓되자暴行하든禹某는五分間場外에逐出하지當하고會는오는八月上旬에繼續開會하기로하고休會하엿는데當日補缺된任員은全部民間側으로氏名은如左하다더라
金洪燮 吳鉉秉 趙昇植 趙搢萬 吳昌健 金鍾駟 安彥數(英陽)

咸南蹴球大會
優勝은洪原靑年會로

旣報=咸南洪原郡靑成團主催와洪原靑年會後援下에開催된咸南蹴球大會는豫定대로去二十七日午前十時부터同郡洪原公立普通學校運動場에서開催하엿는데咸興 三湖 洪原靑年會 今月團 少年團 育英 六團體가競爭한結果最後勝利의月桂冠은洪原靑年軍의手에歸하얏다더라(洪原)

辭職안하겟다고 陳情한金泉面長
市民의輿論도不顧

金泉面長及協議員間의紛糾는結局協議員十二名中九名이辭職하고一名은免職을當하엿슴으로來九月五日에補缺選擧를擧行한다함은旣報한바어니와郡當局에서는市民의輿論을尊重하며面의將來의平和를維持하기爲하야渡邊面長을勸告辭職하는바面長은絕對로辭職치아니하라고道當局에陳情가지하며市民一派는面長의留任運動을各當局에交涉中이라더라(金泉)

馬山에서 治維法警告

馬山警察署에서는七月二十九日에馬山普星社社員一同에게治安維持法에對한여러가지注意와警告가잇섯다더라(馬山)

南朝鮮 庭球、蹴球大會
盛況裡閉會

豪雨로因하야延期되엿던南朝鮮庭球大會는二十五六兩日間 同蹴球大會는二十七日一日間連三日間을繼續擧行하엿는데參加團體는庭球에七個團體、蹴球에六個團體에達하야자못盛況을이루엇는바二十七日午後六時에同優勝旗의授與式을마치고盛況裡에閉會하엿다더라(晉水)

松禾에서도警告

黃海道松禾警察署에서는海西靑年聯合會執行委員姜濟模氏에게治安維持法과水災救濟事業에對한警告가잇섯다더라(松禾)

馬山崇武團總會

慶南馬山崇武團에서는지난二十八日午後八時三十分에同館內에서第四回定期總會를團長黃泰賢氏司會下에開催하고會計報告團員整理規則改正等其他數件을決議하고同十二時頃에閉會하얏다더라(馬山)
團長黃泰賢 副團長李觀煥 書記金貴童 會計金聖鎬 議事崔喆龍 寶長吾 曹鍾錄

金堤學術講座盛況

全北金堤讀書俱樂部의主催와本報金堤支局의後援으로第一回夏期學術講座를지난二十五日午後四時부터開講하엿다함은旣報한바이어니와豫定期間은三日間이엇는데第二日은諸般事情에依하야休講하고第三日에繼續한바同日은溫樂中氏의熟論이엇섯다더라(金堤)

慘禍의同胞를爲하야 勞働者小學生은一二錢 婦女子는비나반지
綾州聯合音樂會盛況 滿堂觀衆爭先義捐

慘絕無比한今次의大水災로因하야死線에彷徨하는同胞를救코저綾州各團體의聯合으로去二十七日午後八時에水災救濟音樂會를開催한다함은旣報한바이어니와當日은炎暑에도不拘하고觀衆이定刻前부터踏至하야滿場의盛況을이루엇는데綾州甲子靑年會委員長朱在爽氏의開會辭와朱熙淳氏의水災狀況報告와曹秉叙氏의興奮한趣旨說明이有한後順序에따라天眞爛漫한女學生의合唱과朱相淳氏의慘狀實況報告와曹四禮、具守護、曹圭萬諸氏의救濟歌合唱이잇섯는데感이深한觀衆은貧寒을不顧하고同情金을내이엇는바그中에는멀리同族愛에勞働者들이三錢五錢或은十錢을、또男女小學生들이分分을、더욱놀라운것은쇠고잇는指環銀簪을捐出하는婦人도잇섯는데마즈막으로曹京煥君의短歌로零時三十分에閉會하엿는데當夜同情한人士氏名과金額은如左하다더라

朱秀爽二十圓 朱基俊十圓 朱基煥 辛孝甲母親各五圓 李孝甲三圓 具立祜家族一同二圓二十錢 朱在燮 辛虎鉉母親 李明學 趙桂月 辛世甲 曹秉煥母親各二圓 崔兌源一圓五十錢 曹秉濟 無名氏 曹光燮 姜昌周 具周南 朱邦烈母親 金元周 崔承渤 孫慶宋 魏永任 金山玉 辛長女 辛處敎 淺原利男 金錫官 朱在淵 金太允 朴正午 李桂花 曹秉徹 金有慶 各一圓 姜弼周 無名氏 曹圭璐 曹圭萬 曹圭琮 朱柄熙 崔宗崙 朱旺錫 朴準秀 朴千萬 周金澤 諸舞鶴 張泰岩 曹大鉉 金正泰 曹斗鉉 金鋼林 具莫同 曹秉鉉 朱三采 朱奕子 魚仁錫 梁元吉 各五十錢 崔永淑 金富攘各三十錢 朱邦烈 朱在貴 朱福介 朱太鉉 李判成 朱福德 金今烈 朱三采各二十錢 申每龍十五錢 朱良任 丁玉岩 南太勇 千金岩 朱尙烈 池濟各十錢 右合計九十六圓十五錢이며其外物品으로는 林能周銀비나一個 曹玉順 曹貞錫 曹德桂各指環一個 柔玉順 柳仁愛婦人衣服上下一着 吳孝洙婦人上衣一枚 曹玉蓮上下衣一枚 曹愛蘭婦人上衣一枚(綾州)

梁山에救濟會

慶南梁山에서는梁山靑年會、東亞朝鮮兩支局外一般有志가網羅하야罹災救濟會를組織한後晝夜를不分하고同情金募集에努力하는中이라더라(梁山)

乙丑救濟會의 大講演
即席에서義捐遝至

全南順天郡에서는十一團體의發起로乙丑水災救濟會를組織하엿다함은旣報한바어니와同會의主催로去二十九日午後九時에當地公普校講堂에서水災救濟大講演會를開催하엿는데朴永饒氏의開會辭로尹行重 鄭淳明 李榮珉三氏의熱烈한講演이잇서서四百餘名聽衆에게만흔늣김을주엇는데即席에서아래와가튼金品의義捐이잇섯다더라

時代日報順天支局十圓 姜昌洙三圓 李榮春五圓 鄭宗基五圓 鄭運萬二圓 南鮮工場三圓 金海中月三圓 金永範五圓 吳甲祚一圓 幼年會一圓 普通學校六學年庭球團一圓 東亞日報順天支局五圓 宣永錫一圓 順天地方靑年會五圓 無產同盟會三圓 鄭錫胤二圓 郭喜主一圓 鄭龍基一圓 順天農民聯合會五圓 順天勞働聯合會五圓 順天勞働靑年會三圓 梅山學生靑年會三圓 在京順友會三圓 五圓朴榮玉一圓 順天農民共濟會三圓 基督勉勵靑年會三圓 金鐘洙一圓 李貞範二圓 尹在浩日韓軍部一圓 河淳容一圓 李興來一圓 金容鎬一圓 朝鮮日報順天支局五圓 朴炳斗夏衣上下一組(順天)

아모리禁止해도 募集은하자
元山에서도各團體가募集

元山靑年會主催와元山全朝鮮水災救濟會의發起人會를去七月三十日下午八時부터同會館樓上에서開催하얏는데日本人本位의元山府廳과元山商業會議所及元山每日新聞社의發起로京龍水災의慰問金募集이란것이잇슴을口實로當局에서絕對禁止함으로當日에出席하얏든三十餘團體代表者는各自己團體의名義로救濟金을募集하야京城에在한新聞社或은救濟團體에보내기로決定하고解散하얏다더라(元山)

少年少女 巡廻歌劇으로
同情金募集

咸南北靑陽化有志靑年들은今般全朝鮮에亙한大水難의慘報를接하고去二十五日午後八時부터緊急會合을當地朝陽普通學校內에서열고深夜로록救濟策을討議한結果그자리에參席한二十餘名의靑年들은罹災同胞救濟會를組織하고그救濟策은少年少女로歌劇團을組織하야面內重要各里에巡廻하면서無料로歌劇을興行하야同情金募集에着手하기로可決한後同十一時半에散會하엿는데巡廻日割은如左하더라
八月一日陽化市 八月二日富昌里 八月三日湖滿浦里 八月四日橡湖里(陽化)

母國의慘狀을接하고 奮起한安東縣靑年
救濟金을募集하야 百餘圓을本社에依賴

旣報=安東縣靑年各團體에서는今般全朝鮮各地에亙한近古未曾有의大水災의慘狀에對하야母國의水災同胞를救濟코자奮然히起하여母國水害同胞救濟會를組織하고熱誠을다하야活動한結果募集된金品中에서爲先一金二百五十圓을本社로送付하야分配를依賴하엿는바金品義捐人士의氏名은左와如하다더라(安東縣)

朝鮮人基督教救濟部四十圓 安東縣靑年會 朝鮮人會 金融會各五圓 永昌號十圓 寶山號 辛柳色 趙致用 朴玉姬 趙晋根各五圓 裕豐號十圓 金章洽五圓 信東商會 滿成館各十圓 朴海甲三圓 張性斗二圓 李京道 黃鶴秀各三圓 裕泰號五圓 裕盛號十圓 安徵遠 姜漢朝 金士寬 林惠館各一圓 白善一三圓 義信公司一圓 批興商店二圓 信益商會十圓 金仁甸一圓 朴永善 韓應連各二圓 趙國鉉一圓 朴淳學三圓 無名氏二圓 安錫元一圓 韓應守二圓 黃承文一圓 李錫淳五圓 崔禧錫 鄭翊周各一圓 崔昌麗 康正璜 韓禧寬各二圓 東昌號 嚴致獻各一圓 朴淳道五圓 金君子二圓 朴時燁一圓 七星館五圓 東源泰一圓 洪命水一圓 回運昌店二圓 池小順一圓 孫蕙玉三圓 御春館四圓 李春心一圓 金應彬一圓 平壤館二圓 金福鍵二圓 金翊二圓 田鍾祜二圓 崔觀鎬三圓 李鍾烈一圓 金定奎一圓 泰昌合二圓 朝鮮日報支局三圓 金妙寶一圓 宋錦珠一圓 金鍾韻一圓 朴龍國一圓

間島兄弟여! 魍魎을掃蕩하자!

投稿歡迎 十四字二十行以內 住所氏名明記 啄木鳥

◇混沌紛雜은現下朝鮮社會의現象이라고한다 더욱히間島社會에잇서서 그러하다 이紛亂狀態에서진 우리社會에는 흉치徒와가튼魍魎의徒가處處에서簇生簇出한다 그리하야坊坊谷谷엇더한僻地寒村을勿論하고그들의跋扈와跳梁을演出치안는곳이업다
◇이것은轉換期에處한朝鮮社會로서의不可避의必然的現象이다 아니이야말로過渡期에잇는우리民衆과社會로서의맛당히바들試練이다 그리하야 우리民衆의安逸과社會의繁榮은 이試練!이障礙를突破하는데잇다
◇다시말하면 우리民衆의進路를沮礙하는 이魍魎의무리를撲滅掃蕩함으로써 우리에게曙光이비칠것이다 보라間島兄弟여!活氣잇는靑年이여!愛罪混濟를藉한間島에도○○會라는美名下에 흉치徒와恰似한魑魅魍魎의徒가奸惡!陰險한謀略을戲弄하며陽으로陰으로 우리民衆과社會의破滅을期하고百方으로活躍하고잇다
◇그들의입살은달콤하다 그들의눈에는氷雪을녹일듯한사랑이흘려나린다 그러나그속에는苦味과毒性이潛在하다 아지못하앗슴(苦味)과毒性이潛在함을 그누가알라?그리하야淳厚한 우리民族!우리兄弟는그毒性에中毒이되여命在頃刻한者가多數이다 또는그들의交際網에걸려그들을追從崇拜하며跋扈跳梁을助長하는者가不無하다 이얼마나寒心不幸한事이냐?쓰잇고마음잇는者로서야엇지痛歎치안으라?만약우리가이怪物!이魍魎의跋扈跳梁을等閑視한다면우리民衆!우리社會는뭇뭇내破滅의悲運을당하고말것이다
◇아!木偶偶像가아닌 우리民衆이여!血氣激湧한有爲의靑年이여!우리는이무리의跋扈를容許歡過함으로써民衆과社會의破滅을促하려는가?아 民衆이여!奮起하라 그리하야써 이義憤을發하라 그리하야써 이무리의形跡을瞬時에우리社會에서根絕하자!그惟物을掃蕩殲滅하자!이것이 우리의義務인同時에各自의責任이다(於間島金鐘學)

女子團體主催로 大邱에音樂演劇

六十年來의初有인大邱地方水災에對하야大邱各團體에서는지나간三十日에各團體가會合하야水災救濟策을協議한結果오는八月五日六日兩日동안京町萬鏡館에서大邱女子靑年會大邱基督女子靑年會의主催와勇進團東亞、時代本社各支局의後援으로水災救濟音樂演劇大會를開催하기로하얏다는바入場料는大人은六十錢이고小人은三十錢이라하며一般社會人士는만히來參하기를바란다더라(大邱)

烏山에서는 同情隊를組織

京畿道烏山相助會에서는水害罹災同胞同情隊를組織하야去二十三日에烏山市場으로同情箱을들고다니면서同情金을收合하엿는바當日募集金額이八十圓九十錢에達하엿다더라(烏山)

盛況의 救濟音樂
海州兩團體主催

旣報=在日本海州留學生親睦會와海州留學生學友會主催와時代、東亞、本報各支局後援下에水害救濟音樂會는去二十八日午後八時半부터尋常小學校講堂에서開催되엿는데海州靑年會委員長李圭鍾氏의趣旨說明과吳敦根氏의開會辭가잇슨後海星靑年會內海星樂隊의『우리朝鮮』奏樂으로첫번리여다푸로그람에따라鄭貞女普校生의『봉운다』의合唱과正內女學校生과海州幼稚園生徒들의同情出演은曲調에外지罹災同胞들의悲慘을如實히哀訴하는듯하엿고日本人側으로岡本新市君과菊池文子孃의同情出演은一層異彩를生하엿고女子側으로는李燕穗孃 鄭柔信孃 朴敬恩孃 文應信孃 吳貞淑孃 吳蓮姬孃과男子側으로金明信 鄭萬基 金駿泳 韓宗洙 金昌煥等여러樂士의獨唱또는合唱과獨奏或은倂奏와南本町禮拜堂으로스合唱과開闢支社쌀르의하모니가等第一部第二部第三餘種의順序는無漏進行하야八百餘名聽衆으로하야금如醉如狂케한後崔明鉉君의罹災同胞를救하지아니치못하겟다는熱血이쇼리오르는듯한簡單한이야기가잇섯고主催側으로吳敦根氏의閉會辭로同十一時四十分에閉會하엿는데當夜即席에서同情義捐된金額과入場券發賣額、會員券을發行하야一般市民에게同情義捐을募集한總額數는下記와갓다더라
◇即席義捐 海州新聞配達組合 朝鮮日報海州支局 東亞日報海州支局 時代日報海州支局 致錄氏 李天命氏 天主敎海星靑年會各五圓 民藝會二圓
◇入場券發賣額 三十圓二十錢
◇市民義捐은追後發表(海州)

◇粟五十袋分配 洪川

洪原郡靑年團에서는義捐募集救濟會를組織하고同情金을募集한다함은旣報한바어니와追後로還至한同情金은全部現金이아니고各個人의承諾書만바다가진것으로市內有志徐寅煥 白仁洙 金鍾基 白朋洙 徐潤基氏는自己의名義로이것을엇어고粟을購入하야去十五日부터分配를開催한바粟은全部五十袋에達한다더라

水原에서 義捐會發起

今般未曾有의洪水로因하야飢饉에呻吟하는同胞救濟事業에一助를니하기爲하야來八月二日下午三時부터水原城內華城學院內에서水害救濟義捐會發起會를開한다더라(水原)

馬山各少年團은 不眠不休로活動

今般大山面慘禍로萬餘罹災同胞의生死가刻在함에對하야馬山新化少年團員과馬山無產少年團約三四十名의少年은不眠不休로무릅쓰고市內各處街路에서來人去客의게同情을求하며또는家家戶戶를訪問하야米麥等의同情을求하는中인데이를본人士들은누구나感服치아니하는사람이업다더라(馬山)

平壤救濟會는 寄附許可手續
金光洙氏에게一任

今般京城其他各地方의洪水로慘酷한被害를當한同胞를爲하야去二十七日平壤에서도水災救濟會가組織되엇다함은旣報한바어니와同救濟會에서는當夜에閉會한後即時役員會를開하고協議한結果當局에寄附金募集許可手續은事務委員金光洙氏에게一任提出케하기로決定한後閉會하엿다더라(平壤)

勿禁에서는 同情募集活動

梁山勿禁에서는그面內一般有志와勿禁靑年親睦會의聯合으로救濟會를組織하고同情募集에活動中이라더라(梁山)

長連靑年도 救濟를決議

長連靑年會에서는去三十日午後八時에同會館에서臨時總會를開催하엿는바臨時議長柳元楨氏司會下에諸般事項을進行하는中今般全朝鮮에亙한水害의罹災同胞를救濟하기爲하야그에對한同情金募集委員五名을選定하고其他夏期音樂及講演會開催의件과今回股票에서開催되는西鮮蹴球大會에參加할件을決議하고同十一時에散會하엿다는데同情金募集委員은如左하다더라(長連)
黃顯相 金永夏 金瓚基 白相淳 申泰輪

錦山에서는 救濟音樂開催
八月六日부터兩日間

全北錦山郡內에在한錦山靑年會錦山基督靑年勉勵會錦山勞働親睦會東亞日報錦山支局朝鮮日報錦山支局以上五個團體의聯合主催로朝鮮水害救濟後援會를組織하기로意見이一致되야各團體代表者十八人中七人이去三十日午九時에錦山靑年會館內에集合하야委員長朴燮永氏를選定한後에具體的討議가有한바左記事項을決議하고樂士交涉은委員各自의負擔으로한後同十一時에閉會하엿다더라

決議文
一、錦山靑年會錦山基督靑年勉勵會錦山勞働親睦會東亞日報錦山支局本報錦山支局以上五個團體의聯合主催로朝鮮水害救濟後援會를組織하기로可決하다
一、各團體에서委員二人式을選出하기로可決하다
一、水害救濟音樂演奏會를開催하야收入된金錢及物品은京城罹災救濟會에送付하기로可決하다
一、開催期日은來八月六(男)七(女)兩日下午八時半으로定하다
一、場所는錦山公立普通學校講堂에서하기로하다
一、樂士及樂士交涉委員報告는八月一日下午八時半에錦山心光學校講堂에서하기로하다
一、入場料는大人四十錢 小人二十錢으로可決하다(錦山)

◇密陽水救에 密陽水災

密陽水災救濟會에서는同情金募集中突然警察當局의中止命令을受하고不得已中止하엿는데去二十四日外지드러온同情者氏名은如左하더라

安東洙 李世衡各二十圓 李炳鎬十五圓 孫定根 李瓚衡各十圓 安基洙五圓 李大衡三圓 李啓祥 李炳發各五圓 金芽東 金寬壽 李瓛衡各二圓 孫振琪 孫稷秀各一圓 李錫範 李麥五斗 朴秉守 李麥五升 金在文 李麥五升 朴宗漢同一斗 朴判詰同三斗 朴龍漢同三升 朴起詰同二斗 金文秀同五升 朴水洪同一升 李三俊同三升 李鍾九同一斗 李鍾大同一斗 安鍾元同一斗 李相漢同五升 朴熙郁同五升 金漢成五十錢 金永勝五圓 朴熙敎二圓 金鍾柱五圓 金鳳斗三圓 李炳圭 崔壽敎各二圓 李甲熙 金容秀 曹亨均 曹壓水各一圓 閔敏玉 孫寶錫各五十錢 金秉錫二十五圓 朴錫晉三圓 鄭淳燁 尹相卿 千奎烈 徐正光 徐正源 金淳容各一圓 高泰宗五圓 金日守六圓(密陽)

◇寸鐵◇

◇【錦山】近日自己들의非行을新聞上에紹介하엿다고 夜半에棍棒을携持하고成群作黨하야記者의門前을騷擾하며 打殺한다고 가진脅迫을한後에曰非我也라謂也라고 記者亦曰非我也라 筆也ㅣ라네!
◇【錦山】近日또다시裸體劍盜가神出鬼沒하게暗中飛躍한다는데 婦女에게凌辱이一手라고物質劍盜가아니라貞操劍盜인게지
◇【海州】鬼神이接하야必勝期米한東門外朴○○은仁川在庫米八千餘叺인데水災救濟에五十錢이요千石軍인安信鎬曰水災救濟는開化軍의割目이냐가모른다고잡아떼엿다 安哥에게는鬼神을뭇거줄必要가잇고朴哥에게는鬼神을떼여줄必要가잇다
◇【永興】요사이薄暮가되면龍興江에는婦人擧가數百名式會集하야水泳하기가壯觀인데昨日夕에는커이들기리爭鬪가나서自己들의醜態를發露시키는사람에一時可觀이엇는데그는誰오?市內某紳士의떠님이라든가

第一回全平康個人庭球大會

時日 八月二十三日(雨則順延)
場所 平康自康會코ー트
用球 赤M
申請期 八月二十日外지
申請所 朝鮮日報社平康支局
◇參加金 每組金壹圓
◇抽籤期 八月二十三日午前八時
主催 朝鮮日報社平康支局
後援 斧壤靑年會

水災救濟音樂會

時日 八月四日午後九時
場所 普通學校(又는天道敎堂)
入場料 每一人十錢
主催 金堤靑年會
後援 朝鮮日報金堤支局

第二回南朝鮮少年蹴球大會

時日 八月八、九日兩日間
場所 高敞海星公普校(그라운드)
申請期日 八月六日海星少年團事務所外지
參加資格 身長五尺三寸八分、年齡滿二十歲未滿
參加金 每團(十一人)二圓
主催 海星少年團 高敞親睦會
後援 東亞、朝鮮兩支局

第三回全价川庭球大會

時日 八月九日
場所 北院公普校(코ー트)
參加金 一團(三組)二圓
申請期日 八月八日外지北院徐相律宅
抽籤場所 北院公普校(코ー트)
主催 价川學友會
後援 東亞日報价川支局 朝鮮日報价川支局

水災救濟音樂演劇大會

時日 八月五日、六日、兩日間
場所 大邱京町萬鏡館
入場料 大人六拾錢、小人參拾錢
主催 大邱女子靑年會、基督女子靑年會
後援 勇進團、東亞、時代、朝鮮各支局

料理하시기에 苦心하실것업슴니다

料理가잘되느니잘되지안이하느니하시지마시고一日이라도速히『아지노모도』(味の素)를使用하십시오 엇더한料理든지當場에잘됩니다 經濟가될뿐만아니라그의아름다운맛이란 또다시업슴니다『아지노모도』(味の素)는他品의追從을不許하는世界的調味料이올시다

原料는小麥 万人向調味料
味の素 아지노모도

味の素本舗
鈴木商店

廿七日月曜부터二大連續交換
◎米國싸데ー支社超特作 루스란드孃猛演
連續冒險活劇 巖窟女王 全三十二編 卅一卷 第四回第九、第十篇 四卷上映
◎米國싸데ー支社超特作互星 루스로란드孃決死的猛演
連續冒險活劇 森林女王大會 全十五篇三十一卷 二回 自第六篇至第十篇 拾卷上映
日活特約 優美館 電光三九五番

綿糸布商
京城府南大門通一丁目一一三
㊀ 一興社
電話光化門二三〇四三番 振替京城一四三九九番 電信略號ケイゼウライオン

삿뽀로맥주 サッポロビール
삿뽀로흑맥주 サッポロ黒ビール
淸凉飲料 리본시트론 リボンシトロン